新京日日新聞
夕刊 十一月七日
本紙定價 一部五錢 一ヶ月壹圓 郵稅一ヶ月五拾錢
廣告料金 普通一行 壹圓五拾錢 特別一行 貳圓五拾錢
發行所 新京永樂町四ノ一 新京日日新聞社 電話 編輯局專用(3)三二二五 營業局專用(3)三三三〇
發行人 十河榮忠 編輯人 松本勇 印刷人 水越內之介

高級清酒 滿洲櫻

滿ソ兩國間でも抑留物件相互交換
近く哈市で交涉開始

ノモンハン事件停戰に引續いて日ソ間の懸案の一つたる抑留船舶の相互引渡しに關聯し、滿ソ間においてもこれらと同一性質の抑留物件その他の相互交換の機運熟し、滿洲國政府はソ聯側の申出に應じ近く哈爾濱において兩國出先官憲の間に右交涉を開始するに同意した、從つて兩國政府は日、滿、ソ間の一般的國交調整とは別個に、懸案事項の一部解決のため折衝を進めることになつたが、かゝる滿ソ兩國政府の外交的措置は兩國の根本的調整を意圖せるものではないにしても、尠くともノモンハン事件を契機として好轉の兆ある兩國間の空氣明朗化にある程度の拍車をかけることは否み難いとして各方面の注目を集めてゐる

修正三民主義發表
汪派、近く正しき指導へ

【上海六日發國通】純正國民黨では從來蔣政權が指導方針として執り來つた三民主義には是正修正すべき點多々あるに鑑み、純正國民黨の立場から周佛海氏および陶希聖氏等が中心となり蔣政權或は中國共產黨に惡用されてゐた諸點を修正すべく檢討を加へつゝあつたところ、この程成案を得近く黨宣傳部長の名をもつて玆に修正三民主義の全體系を正式に發表することゝなつた、右內容は未だ詳かでないが蔣政權の指導方針たる抗日容共の點は悉く修正されたものゝ如く大體つぎの諸點が擧げられてゐる

一、民族主義 蔣は國民黨の專制と自己の獨裁權を强化せんため民族主義を强調した、民族就中日本人を極力排擊するの措置に出た、中國共產黨もこれを利用し全國的に抗日容共運動を起しその結果今日の事變を惹起せしめるに至つた、修正民族主義はこの偏狹的な見解を根本的に是正孫文の大亞細亞主義に立脚して修正する

一、民權主義 從來國民黨が呼稱し政策として執り來つた民權主義は蔣の專制と獨裁强化のために利用され民意は完全に蹂躪され來つた故に修正民權主義は民意を飽くまで尊重し獨裁專制を排擊する

一、民生主義 孫文の三民主義第一綱中において述べられた「民生主義とは社會主義でありまた共產主義即ち大同主義である」との原文の一句を捕へて中國共產黨は屢々容共を迫つたが、孫文が容共に肯んぜず他面共產黨を排擊してゐる、即ち共產主義は階級鬪爭をもつて社會進化の基本的動力としてゐるのに對し孫文の所謂民生主義はかゝる狀態を社會の病體であることを指摘階級協調を社會の常態とし社會進化の動力を增すものであり、民生主義と共產主義が同一ならざることを明確にしてゐる、修正民生主義においてはこの孫文の抱懷せる眞意を明かにし反共をもつて根本精神とする

第一回商工公會總會

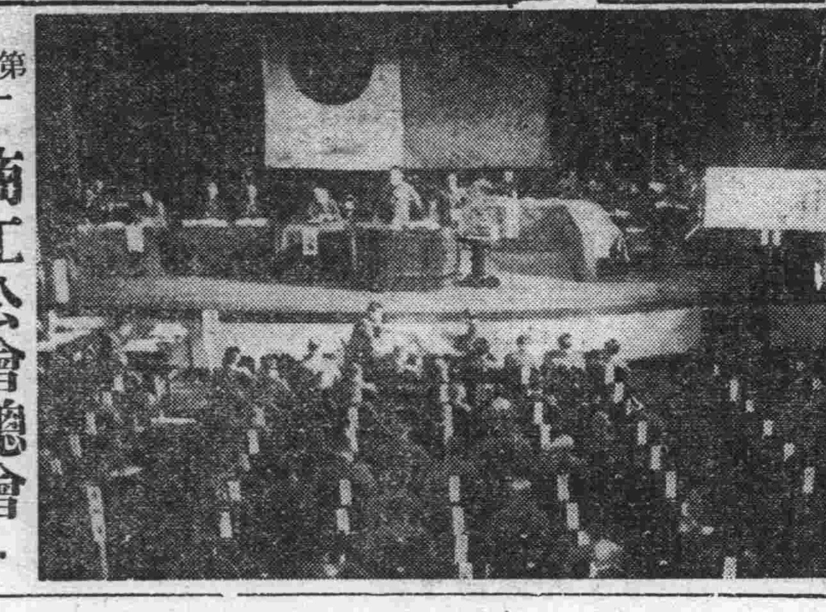

全滿百二十一地區代表を網羅して全滿商工公會第一回總會は七日午前九時三十分より西廣場滿鐵社員俱樂部において華々しく開會された、出席する各地區代表は會長、理事、常務理事約二百三十名、これに中央側市公署、產業部、經濟部等の各關係機關代表並に關係特殊會社代表等四百名が列席、主催者側新京商工公會三浦常務理事より先づ挨拶並に事務報告あり、次いで議長選擧を行ひ議長に丁鑑修氏、副議長に高橋康順、石崎廣治郎、王荊山三氏を選任直ちに丁鑑修氏議長席につき第一日日程に入り韓經濟部大臣訓辭、呂產業部大臣訓辭、于新京特別市長挨拶あり、別項の如くそれぞれ現下時局における全滿商工團體の活動分野、商工公會の統制經濟上に果す重大使命等につき協力指示が行はれ、正午一旦休憩【寫眞は總會場】

武康西南方地區 討伐綜合戰果

【杭州六日發國通】十月中十九日間に亙る武康西南方地區浙江保安第三團主力および同第六團討伐におけるわが當原部隊の綜合戰果左の如し

遺棄死體＝十六（內大尉一、中尉二）捕虜＝廿九（內中尉一、少尉一、下士一）鹵獲品＝重機一、輕機一、小銃四十八、信號拳銃一、防毒面四十一、小銃彈四百三十五、重機彈二千、輕機彈四千卅二、拳銃彈二百六十七、迫擊砲彈十、手榴彈九十一、その他士工具、被服重要書類多數

林野行政改正

政府は林野行政機構の整備を圖るため現行省公署の一部官制を改正すること（黑河省及び興安省もこれに準ず）になり六日の定例國務院會議に上程可決された、改正の要旨は從來省の監督下にあつた國有林及びその他の地方林野（但し林野局直轄として產業部大臣の指定する地域を除く）を地方の省縣公署に委託管理させるにある

殺風陣

滿洲の地下資源については早くから世に喧傳され、殊に昨年の產業五ヶ年計畫の修正によつて大略の認識は普遍したかに見える▲朝鮮の茂山からかけて通化の大栗子溝・七道江・八道江・奉天の弓張嶺・大孤山に至る一直線上の鐵鑛はこれからさき尙ほいくら出るやら知れず▲三江東安の炭田は撫順の四倍、五倍といふのがあちこちにあり、鑛脈はひよつとすると河向ふに連つてソ聯にお裾分けしてゐるやも知れぬ▲熱帶をいやがる白人共がこゝ百年足らずのうちにアフリカを切りきざむやうにして分割しサハラ砂漠まで所有權確立で目の色をかへるに拘はらず▲この大滿洲の資源をうち棄てておいてくれたしと、全く日本八百萬の神々の思召に違ひなく、盜まれない用心棒にうよ〳〵するほど匪賊の橫行してゐたことも考へやうでは天意といふ外ない▲匪賊討伐もおかしなことになる▲さはいへ金だの鐵だのといへば鵜の目鷹の目で探しあるく癖に廣大無邊の土地そのものはまだあまり興味を惹かぬ感がある▲なるほど二十ヶ年百萬戶移民の話はあり北邊振興も着々進行中には相違ないが、地下資源ほどの認識が土地に届いて居らぬ▲たとへば興安北省の如き北海道、九州、台灣を併せたほどの面積でありながら人口は只の九萬、それも半分は海拉爾、滿洲里に住んで居る▲アルカリ土壤がどうのかうのと贅澤をいふ暇にこれが洗滌方法に衆智を持寄りたく、尙ほ況んや放牧に鹽分は絕對必要とあつては天意の程畏しとも畏し▲北米ソルトレーキ附近のアルカリ地帶を一變して牧畜地帶に改良したのが日本人であり、しかもその牧草は世界各種のものを試みて成らず最後の一種で漸く功を成した▲その成功した種類はシベリヤ種であつたと聞いては道は近きにあり懈怠あるべからず▲奉天の人口百萬突破は嬉しいが田舍の人口まで吸收されては考へる問題があり、現に北滿で苦力賃一日二圓以上とあり農村開拓地に努力供給上の難題とならう▲幸ひ滿洲國の人口增加率は千人に四十人といふ世界有數のものといはれ、國歌の人民三千萬も明後年頃に確實に四千萬となるべくその點他の凡ての場合に於けると同じく有望の一語につきる▲土地が茫漠として遊んで居り人の來つて開拓するを待つてゐる狀態は地下資源と共に日本內地に理解のいくやう至急傳へる要あり、開拓總局なり滿拓なりの一層の努力を望む所以だ

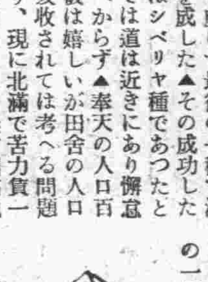

歐洲向浮動大豆處理見透しつく
きのふ時局經濟懇談會

中銀主催時局經濟懇談會は六日午後一時より中銀會議室に開會、星野總務長官、薄田同次長、松田經濟、柏村產業各部次長、青木金融司長、小川（日滿商事）高橋（商工會）平島（滿鐵）大村（正金）加藤（三井）谷村（三菱）海上大澤、阿部、長谷川（以上中銀）の各首腦部ならびに來京中の有馬正金取締役等出席、貿易、爲替に關する諸問題につき意見の交換を行つた、席上大村正金支配人より滿洲國からドイツ向輸送中歐洲動亂に遭ひ英國側の拿捕をおそれて中立國の港へ避難せるドイツ船積載の大豆二萬三千百瓲の處置につき報告があつた、同會議における主なる意見左の如し

一、歐洲動亂前即ち去る九月四日前に三井物產により大豆二萬三千百瓲（價格三百九十四萬圓）を積載出航せるドイツ船舶にして英國の拿捕を避けて中立國の港灣に逃げ込んでゐるものはテイルピッツ（避難港西班牙マラガ）オルデル及びベルトラン・リッヒネルス（同）、モニ・リッヒネルス（伊領エリトレアのマッサワ）（同スマドラのサイパン）の四隻であるが、これ等大豆の處置について種々船長と折衝した結果船荷證券三通の完備なくとも正金の證明あれば荷送人への積荷引渡に應ずることに交涉が纏つた、從つて日滿船を廻航せしめてこれを積換へ中立國向轉賣をなし得る譯であるが、何分熱帶地に二ヶ月餘も滯留してゐるため大豆が果して發芽せずにゐるや否やの懸念はなほ殘されてゐる

一、對スカンヂナヴイヤ方面への輸送ルートの見當は大體ついたが對獨海上輸送は英國の監視が依然嚴重なため容易でない、從つてシベリヤ經由の輸送ルート確保が當面の問題となつたが、これには獨ソ間の打合せ及びシベリヤ鐵道運賃の引下げ等の解決が先決問題である、なほ對獨發註機械の獲得に關しては大豆輸出を引當てに五百萬マルクのクレヂット設定交涉が成立した

一、英國の爲替管理强化のためボンド貨の窮屈は益々加つて、又尤もドル貨決濟を極力獎勵してをりボンド建契約分もドルへ漸次移しつゝあるが、一方スターリング・ブロック內の決濟も麻

獨佛空中戰を展開
フォルバッハ上空か

【パリ六日發國通】フランス軍司令部は六日獨佛間に大空中戰が展開されドイツ機九機を擊墜せる旨左の如く公表した

六日獨佛兩空軍間に大空中戰が展開されフランス軍戰鬪機計約二十七機よりなるドイツ軍飛行機群と遭遇ドイツ機九機を擊墜、內七機はフランス領內に墜落した

久方振りに展開された獨佛大空中戰の場所については何等發表されてゐないが、軍事消息通は國境都市フォルバッハ附近においてドイツ軍混成大部隊が活動を開始してゐるとの情報が傳はつてゐたのに鑑みおそらく右空中戰はフォルバッハ上空で行はれたものと見てゐる

芬、着々戰備

【ヘルシンキ六日發國通】ソ聯側の海軍根據地建設要求をめぐりソ聯、フィンランド會談は依然難航を續けてゐるが、フィンランド側では引續き萬一に備へて着々各種の防衞手段を講じつゝある、六日には外國向郵便物電信電話に嚴重な檢閱を施行する旨發表したなほ消息筋の見解によれば難航のソ聯、フィンランド會談はいよいよ大詰の感があり今週末あたりが成否の分岐點とならうといはれる

西部戰線戰況

【ベルリン六日發國通】ドイツ軍最高司令部は六日西部戰線戰況に關し左の如く發表した

六日は西部戰線若干地點において前日に引續きやゝ活潑な偵察戰が行はれたほか全線を通じ微弱なる砲擊戰があつたのみである、またザールブルグ附近においてフランス軍飛行機がドイツ追擊機に擊墜せられた

獨機の領空侵犯 白政府嚴重抗議

【ブラッセル六日發國通】ベルギー外務省は六日ドイツ飛行機のベルギー領空侵犯に關しドイツ政府に嚴重抗議を提出した旨發表した、この抗議は五日フランス、ベルギー國境に近い佛領ツールコアン附近に飛來したドイツ飛行機がフランス側の防空砲火に追はれてベルギー領內に逃れた事件に對するものとみられる

家畜調整法 需給調節めざす

產業上及び軍事上の見地より家畜の需給調節は刻下の急務であるので政府は六日の國務院會議に家畜調整法を上程可決、參議府會議に諮詢することゝなつた、同法の內容は牛馬、驢、駱駝、綿羊に對し主管部大臣（產業、經濟、治安）は資源確保及び需給調整のため前記家畜の移動、配給、輸出入、屠殺に關し必要な命令を發し又は處分をなすことを得ることゝし主管部大臣はこの職權を省又は新京特別市長に對し委任することを得る樣規定してゐる

司法事務共助會議第二日

日滿司法事務共助連絡會議第二日は七日午前九時半國務院講堂に開會、前日同樣張司法相、中西司法省書記官等日滿各關係官出席、及川司法部次長、議長席につき昨六日の會議にて殘されてゐる刑事關係につき協議を行つて午前の日程を終了した、午後は更に民事及び行刑關係につき協議懇談を遂げ、二日間にわたる會議を終へて午後四時半頃散會の豫定

カー、王寵惠要談
重慶政府再び英國へ接近か

【香港七日發國通】重慶來電によればカー駐支英大使は去る四、五日の兩日外交部に王寵惠を訪問長時間に亙り要談を遂げた、會談は今後なほ續行される模樣で目下のところ會談の內容は發表されてゐないが消息通によればワシントンにある顏惠慶、胡適の米國の對支援助獲得運動があまり芳しからず、また重慶政府特使賀耀組のモスクワにおける熱心な活動にも拘らずソ聯は目下歐洲問題で手一杯であり且つ最近の國共關係惡化に不滿を抱き重慶政府に對し冷淡な態度を示してゐる、かゝる情勢下にあつて重慶政府の機會主義外交は親米ルートに並行して再び英國に接近する兆をみせ動搖を來してゐる

蔣、毛會見企圖失敗
國共軋轢緩和見込無し

【香港六日發國通】重慶來電によれば國共兩黨の對立深刻化せる現情勢に對し和戰兩樣の對策を練りつゝある蔣介石は一面陝西、甘肅、寧夏等各省における中央軍を增强、共產軍に對抗せしめると共に他面目下延安に滯在中の國民黨代表張沖を通じ毛澤東に對し西安において蔣介石自ら毛澤東等各共產黨首領と會見し國共關係の改善に關し直接意見の交換を行ひたき旨申入れたが、毛澤東は蔣介石のこの提案を拒絕したと言はれる、よつて蔣介石は第二の方策として中國共產黨中央部に對し陳紹禹、秦邦憲等最近一齊に重慶より延安に引揚げた共產黨首腦部を再び重慶に引返さしめ延安における折衝と併行して重慶において國共兩黨首腦の會談を行ふやう申入れたと傳へられる

國民會議派 新憲法を議決
總督に即時承認要求

【廣東六日發國通】當地廣東華僑聯合會に達した印度オール・インデアンニュース紙によれば自治權獲得保障運動を展開して英政府と深刻な抗爭を續けてゐたガンヂー以下の國民會議派は依然自治領保障を與へぬ英當局の態度に俄然硬化し五日新憲法の腹案を議決しリンリスガウ總督に手交し印度人の手による新憲法を承認し即時舊憲法を廢棄すべしと要求した、これに對し總督は直ちに本國に回送訓令を仰ぐ事を約して一應要求を受理した

閲味淋 西村洋行

人事往來

着京

▲廣石郁磨氏（[illegible]縣長）六日東京ヤマトホテル
▲村上功氏（官吏）蓬萊ホテル
▲加藤治雄氏（奉天商工會常務理事）同
▲武宮豐治氏（滿航常務）同
▲山崎善次氏（會社員）同
▲尾留川林太郎氏（材木商）同
▲松崎喜造氏（鐵嶺商工會理事）同
▲藤田義勝氏（官吏）同
▲添田澤之氏（貿易商）三國ホテル
▲財間繁氏（會社員）同
▲丸毛裕氏（同）同
▲西田清二氏（貿易商）同
▲中安信丸氏（滿鐵社員）同
▲鶴見晉治氏（建築業）大都ホテル
▲水谷渟氏（會社員）同
▲折川正造氏（同）同
▲西澤源一郎氏（同）同
▲國吉喜一氏（小野田セメント取締役）同
▲若山正義氏（吉林商工會常務理事）同
▲國吉達夫氏（官吏）同
▲長命保氏（產業）國都ホテル
▲宮本重房氏（貿易商）同
▲八東利敬氏（延和金鑛）同
▲弓場倭文人氏（營口紡績）同
▲菅原誠延氏（東洋產業）同
▲田井信行氏（奉天千代田生命支部長）同
▲新井靜二郎氏（滿鐵社員）同
▲後藤秋太郎氏（滿蒙毛織）同

出發

▲中島民治氏 六日哈市へ
▲山本源太郎氏 東京へ
▲三宅環氏 奉天へ
▲平田健氏 哈市へ
▲岡本敏男氏 奉天へ
▲吉村繁男氏 同
▲高橋鐵雄氏 大連へ
▲早川一夫氏 東京へ
▲朝倉篤氏 海城へ
▲筒井義彥氏 大連へ
▲山口正司氏 東京へ
▲佐古宇郎氏 哈市へ
▲淺井庄作氏 同
▲河島清氏 同
▲中山源七氏 撫順へ
▲松本秀夫氏 同
▲向井善勝氏 同
▲山崎吉郎氏 同
▲中安信丸氏 同
▲小川淺治氏 錦縣へ
▲松本愛之氏 東京へ
▲大谷孝吉氏 鞍山へ
▲前田長吉氏 佳木斯へ
▲佐藤哲氏 奉天へ

その日く

重慶がどうならうと、共派は赤色西北區をつくつたらよしとするのである
◇
うまうまとこの利用策に乘つてゐた蔣一派、今度は雲南入りを策すとか
◇
親日的言辭を放ちながら、藝ではコミンテルンの戰術が進行してゐる
◇
革命記念日も、今日のやうになつては、むしろ侵略記念を以て替へるか
◇
御饌米遲送、この時米の問題で苦勞してゐるやうな顏と無し

SKW サカヰ
蒸氣及內燃機關車と ロードローラー

最近の納入先
陸軍省殿 海軍省殿 農林省殿 內務省殿 帝室林野局殿 各府縣廳殿 朝鮮總督府殿 臺灣總督府殿 北海道廳殿 樺太廳殿 シャム國政府殿 滿洲國政府殿 南滿洲鐵道株式會社殿 滿洲國國道局殿 中華民國臨時政府殿 華北交通株式會社殿

特約販賣店 三井物產株式會社殿 米井商店殿 大倉商事株式會社殿

弊所は瓦斯倫機關車とガソリンカー製作の本邦に於ける元祖にして國產ロードローラー及び交通と運搬の諸機械製作に於ても斯界に古くから識られたる本邦第一の專門工場であります。製品は何れも取扱ひ易い簡便に作られ幾多の特徵を有し堅牢な構造なれば永久の御使用に耐へ、其維持費も頗る經濟であります。又弊所の特許三樣安全桿裝置は初心の方にも容易に操縱が出來ます

SKW O型瓦斯倫機關車 1—25TON Wサイドロッド式

サカヰE型5噸—15噸タンデム式

酒井工作所
本工場 東京市芝區芝浦三丁目 電話三田(45)3339・3545・長930 振替口座東京一〇九二八 電信略號東京三田（ジバウラサカイ）九番
發動機工場 東京市芝區西芝浦四丁目 電話三田(45)0993
蒲田工場 東京市蒲田區糀谷町二丁目 電話大森三一三四番

三井物產株式會社 新京支店
新京室町四丁目四番地
一、本店 東京市日本橋區室町二丁目一番地
一、資本金 一億五千萬圓（一億一千二百五十萬圓拂込）
一、取扱品目 穀物、穀粉、大豆、其他豆類、豆粕、豆油、砂糖、麥粉、外米、麻袋、セメント、安平、織物、陶器、紙、石炭、茶、諸罐詰、食料品其他雜貨類、木材、建築用品、金物、海產物、工業藥品、染料、汽罐、機關、電氣機械、器具、電池類、鑛山、土木機械類及橋梁其他機械類一式、保險代理業（火災、海上、運送、自動車、傷害、盜難）各種保險

電話
3-2450 支店長、支店長代理
3-2360 庶務掛（兼夜間宿直用）
3-2063 3-3398 電信
3-4179 3-3581 總務掛
3-3284 穀物掛
3-3288 同
3-2431 雜貨掛
3-2698 同
3-2421 雜品
3-2460 織物
3-2424 金物
3-2783 セメント
3-5788 同
3-2469 機械掛
3-6607 同
3-3598 同
3-2012 保險掛
3-2408 同
3-2434 勘定掛
3-2763 三井倉庫

信用ある わた打直しは 寢具百貨 さぬき屋 製綿部へ 電③三六六三・六七二六番

歡送迎 儀式や 行進の 音樂隊に タナベの吹奏樂器
精神陶冶、情操教育 團體訓練に、ブラスバンド！

案內書 送呈
東京新橋驛前 田邊吹奏樂器株式會社
滿洲國特約店 山葉洋行本店 及各地販賣店

六井諮義

協和會が協和結婚式なるものを創案してその實演を見せた、結婚式の一樣式としてこんなものがあつてももとより惡くはない。而しこれを奬勵普及せんとするならば、恐らく徒勞に終るであらう▲式の嚴肅といふ點では神社に於ける神前結婚に優るものはない。神社のない田舍なら已むを得ないが、新京あたりで之に代るものを考へる必要は先づあるまい▲唯冗費を省くといふ點だけは考へられるが之も程度の問題だ▲一生に一度の大禮に新郎の協和會禮裝は先づいゝとして、新婦にエプロンたすきの國防婦人會服を着せやうとするのは、餘りにも非常時意識に捉はれ過ぎる▲二度と身に着けられぬ振袖や丸帶に費を盡す愚は、もとより排斥すべきだが、矢張り式服の一揃ひくらゐは拵らへて、身も心も改まるのが結婚式の本旨に合する▲披露にしたつて男一匹嫁を貰ふなら、せめて支那料理ぐらゐで先輩や友人を招んで共に祝つて貰ひたいものだ▲男にしろ女にしろ結婚して新生涯に入らうとするには、それ相當經濟上の用意が出來て居らねばならぬ、分相應の披露も出來ぬやうでは未だ結婚の資格がない▲六十圓で一生一度の結婚費用を濟まさうと考へるよりも、寧ろ若い者に婚資を貯へさすべく勤儉貯蓄を奬勵する方がより必要であらう▲宴會と言へば會費二十圓が普通である、安いところでも十圓はかゝる。この實情の前に眼を塞いで協和結婚式の提案でもあるまい▲それよりも一つ會費一圓の協和宴會でも提唱實踐して貰つた方が餘程有難い

國都青年雄辯大會
廿三日協和會館で擧行

興亞青年の燃上る意氣を辯論に託して大いに發揚せんと協和會中央本部ではかねてより全滿青年團の雄辯大會を計畫中であるが、これに先立つて首都本部では國都だけ實驗的に各青年團より一名づゝ全部で十名を選び二十三日午後一時より協和會館で國都雄辯大會を開催することゝなり十六日午後二時より首都本部內で委員會を開催し代表の審査を行ふことゝなつてゐる、協和會で主催する雄辯大會はこれが始めてゞあり大いに期待されてゐる

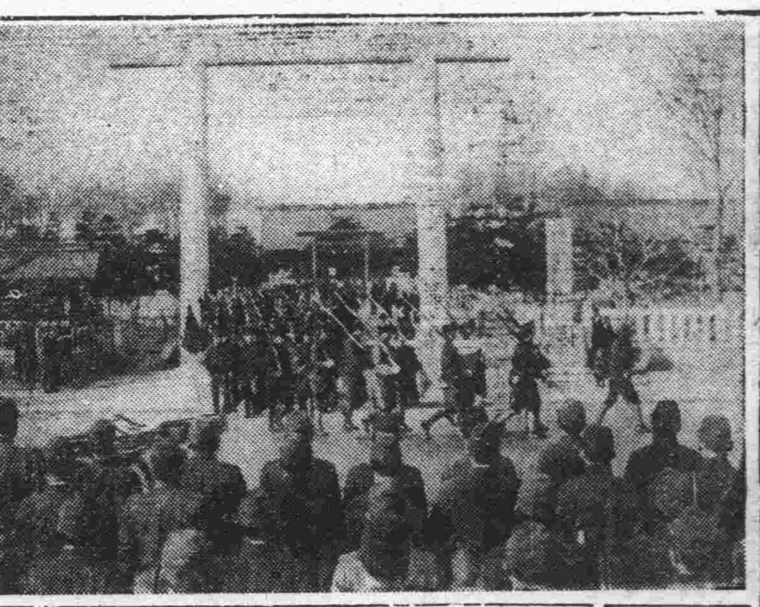

鄕軍の赤誠こめて 奉納饌米を遞送
けふ范家屯驛で引繼

鄕軍の赤誠を披瀝、曠古の大典皇紀二千六百年祭式典を記念奉祝して全國分會の橿原神宮へ奉獻する饌米遞送行事は滿洲では去る三日饌米を安置した唐櫃は始發點哈爾濱に歷史的スタートを切り六日新京に安着したが、七日在京鄕軍によつて嚴肅なる遞送行事が擧行された、これより先この行事をして一段意義あらしめ延いて第一線鄕軍の志氣を昂揚するため午前八時模擬召集によつて在京鄕軍は一齊に集合、驛前より兒玉公園前まで中央通に整列、次いで九時三十分新京神社に於て行懲在鄕軍人會滿洲聯合支部長、二宮中將をはじめ關屋副市長、田村副總監、その他區町、町會長、國防婦人會等參列の下に修祓式を執行、式は修祓、植村神職の祝詞奏上、淸祓次いで參列者の玉串奉奠あつて同九時二十分閉式

直ちに遞送行進に移る、先づ唐櫃は分會より選拔された分會員が捧持、武裝の護衞部隊に守られヤマトホテル前に至り全部隊徒步遞送隊形を編成す、同十時辻聯合分會長の前進の號令一下唐櫃を先頭に行進は開始、日本橋通―大馬路―長春大街―大同廣場―大同大街―興仁大路―順天大街―安民廣場―和平街―盛京大路を經て沿道堵列奉送する市民の中を肅々と一路孟家屯驛へ行軍、次いで唐櫃は同午後二時四十六分孟家屯驛發列車で代表者護衞裡に范家屯驛まで遞送、同分會に引繼ぎ意義深い行事を無事終了した【寫眞は新京神社出發】

十二日は自肅日
弔旗を掲揚致しませう

來る十二日は皇軍戰病歿者の御遺骨が吉林方面から午後二時十分、また哈爾濱方面から午後三時十分着列車で新京驛に到着、在京軍官民はこれを迎へ慰靈祭を執行、尚お通夜を營むこと每月の通り、この日十二日は全市歡樂街は歌舞音曲を停止して哀悼の意を表する自肅自戒デーである、因に市中各戶の弔旗掲出は十二日終日十三日は午前中のこと

大工列車を止む

六日午前十時二分南新京驛南方四百米の踏切(大通基點六九六粁)へ差しかゝつた下り第三三五貨物列車機關士は前方踏切で自轉車を修繕してゐる滿人を發見急停車して事なきを得たが、このため列車は二分間の停車をした、同機關士は南新京驛着とともにこの旨警護隊驛詰所に屆け出た、同所員は列車運行妨害者を同行調べたところ、右は新閉組大工楊有泰(三〇)で、自轉車で同踏切まで來たとき故障を起したのでその場で懸命に修理してゐたところ、列車の轟進して來る轟音が烈風のため遮ぎられたのと右耳が全然聞えないのとで身近かで急停車するまで氣づかなかつたこと判明した、同隊では同人が十四年も同組に勤續してゐる溫順さを酌量して刑法上の問題とせず科料處分に附した

"砲彈の殘り二時間"
全彈撃盡し散る
國境の華梅田少佐

ホロンバイル高原に

五ケ月　に亘つて展開された今次ノモンハン事件の間空に陸に皇軍勇士が示した皇軍ならではの殊勳は如何に銃後國民を感激せしめ正に超人間的だと世界人を如何に驚嘆させたことか……中にもわれに數倍する敵部隊の重圍に陷りながら最後の一發をも撃ちつくし血戰よく○○砲陣地を死守した梅田恭三少佐(新潟)の最期の如きは感激の淚なくして聽けぬ眞に武人の龜鑑たるにふさはしい最後と言ふべきであらう第一、二次の兩戰鬪によつて完膚なきまでに打ちのめされたソ蒙軍は最後の逆襲を企圖して八月十九日突如行動を起し有力な戰車大部隊と空中艦隊を

掩護に　バルシヤガル草原の皇軍第一線に雲霞の如く殺到こゝに第三次戰が開始された、わが山縣、長谷部の各部隊も敢然これを邀撃し彼我の間に連日連夜憩ふ暇もない血鬪がくりひろげられたが友軍掩護のためホルステン河北方シヤントロガイ丘陵に砲列を布く梅田少佐指揮下の○○砲陣地の威力は正確無比の照準下に敵を重壓しその攻撃態勢を小氣味よく打挫くのであつた、○○砲陣地の健在なる限り第一線突破不可能を悟つた敵は優勢を利してわが前面を攻撃しつゝ密に北方に大部隊を迂回せしめ寡兵のわが陣の虚をつき二十二日拂曉突如○○砲陣地右翼に迫つた、僅に○○銃數挺しかもたぬ○○砲部隊にとつて敵を身近にすることは全滅を意味する、しかし梅田少佐は部下少數を生かすためにこゝで後退すれば第一線の友軍の死命を敵に委ねることになる、最後の一彈をうちつくして全滅するとも一步も退くなと斷乎たる

命令を　發した、部下勇士の覺悟も素より變りはない、かくて驀進する戰車部隊目蒐けて猛撃が開始された、照準距離は刻々ちぢめられ遂に○○砲にとつて至難な零射撃砲撃のみに賴るの餘儀なきに至つたが物ともせず必死の抵抗を續け、これより先き本部隊に急派した椎名曹長、高崎一等兵伊原通譯の決死の傳令により增援部隊の到着する直前文字通りわが陣地を死守し了せ梅田少佐以下全員○○名は「天皇陛下萬歲」の聲も高らかに天晴れ護國の鬼と散華したのである、しかも少佐の遺骸收容とゝもに軍服の奧深く、次の如き懦夫をしてたゝしめるに足る烈々の遺書が發見されるに及んで全軍肅として聲なくシヤントロガイ丘陵に今は亡き勇士を惜んだのであるが遺書は軍命令受領用紙三枚に鉛筆を以て走り書きにされ如何に日本軍人が責任感を重んじ天皇陛下の御ために命を鴻毛と輕んじ忠義につくかの涙しい氣概を示すとゝもに常に部下將兵のことを忘れぬ溫い

武士の　情を遺憾なく傳へまさに一讀襟を正さずにゐられないものである(以下原文のまゝ、軍機に關する部分一部削除)【寫眞は遺書】

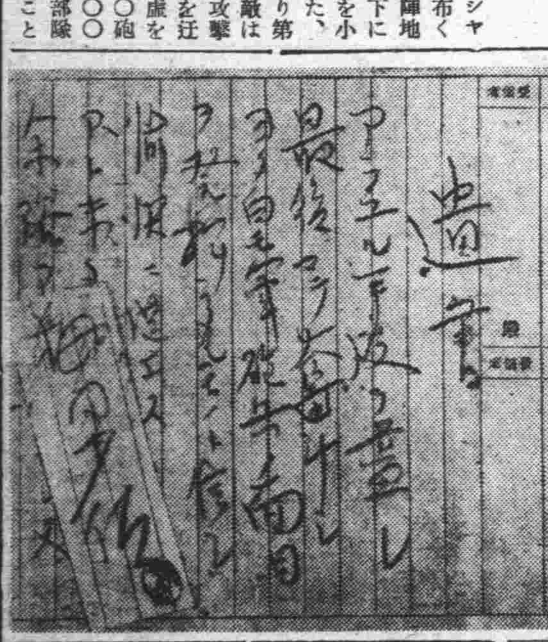

あらゆる手段を盡し最後まで奮鬪しよく皇軍砲兵の面目を發揮したるものと信じ愉快に堪へず、あと未だ二時間位の餘裕あるやもしれぬ、全彈を撃盡せば敵陣に突入し最後の忠節を完了せんとす、○○○長に吳々もよろしく、部下全員勇敢にして善く(中略)椎名曹長、高崎上等兵、伊原通譯を連絡のため本隊に派遣せることを證す

○○部隊○○長代理 梅田少佐(印)

日滿共に學ぶ
中等工學校新設
明春より開校決定

市公署ではかねて國都の教育施設に特別の關心を持ち可及的完備を期してゐたが、今般全く新しき試みとし日滿共學の中等工學校が百廿萬圓と云ふ未だ中等程度の學校建築に見ざる尨大なる豫算を以て着工明春早々開校する事となつた、右は新京特別市立第一國民高等學校を改制したもので從來の所在地寬城子より南嶺の國立大學新京工鑛技術院構內に移轉し目下竣工を急いで居り、明春一部の完成を見る筈で全校完成は康德八年春の豫定で、工費も更に三十萬圓程度の追加を企圖されてゐる

尚本學校設立の趣意は單なる工業教育ばかりでなく一般教養を高める爲種々科目を撰定卒業のあかつきは滿洲國々立大學は勿論日本の各高等學校專門學校及大學への入學資格を附與される

校長は現新京工鑛學院長武村滿氏が兼任し副校長には藏前高工出身東京府立工學校々長京都府立工學校々長を歷任せる中等工業教育界のオーソリテーである判治竹治郎氏が就任と決定した

入學資格

尚同校の生徒募集は日系小學校卒業者を滿系は國民優級學校卒業者を入學資格とし、日系は明年二月末入學願〆切、三月五日國語、算術、常識の三科目の入學試驗を施行、滿系は十二月二十日〆切、同月二十二、四日國民科、算術、日語、常識の四科目の入學試驗を施行、授業開始は日系四月一日より滿系二月十一日よりである、學級は四學級に分ち、一學級五十名、日滿各二十五名宛、教師も來春、建築、土木、電氣、機械と各主任教師を招き他は當分工鑛技術院教師が應援して逐次それぞれの權威を招く方針である

强風中の火事
釀造工場全燒
損害約三萬圓の見込

七日午前二時三十分頃吉野町五丁目八釀造業石川千代垣さん方工場から發火、折柄の南西の强風に煽られて火はみるみるうちに燃え擴がり紅蓮の焔は同家を掩ひ隣接家屋に延燒するかに見えたが、馳けつけた消防署員、守備隊、憲兵隊員等の働きで同工場を全燒したのみで同三時四十分頃鎭火した、損害約三萬圓とみられてゐる、原因は急を聞いて馳けつけた中央通署泉司法主任以下係員、本廳より玄蕃鑑識股長等によつて檢證した結果同工場中央にある酒壜消毒所の床下を通つてゐる煙突の繼目から火を發したものと判明した、同署司法係では目下同失火を第一番に發見した倉庫夜番廣瀨明夫さん等三名につき當時の模樣を詳細に取調べてゐる

附近は妓館 甘き夢破らる

石川釀造店は第一工場の外第二第三工場を有し國都では最大の地酒日本晴、福鶴製造所で店主石川さんは去る四日牡丹江に出張して目下歸宅の途中にある、同附近は滿人料理店街を控へてをり强風に煽られた火焔一時は猛烈を極め甘き夢破られた人々で時ならぬなまめかしい火事場風景を現出してゐた

アパートの盜難 防止してゐるか
＝防犯協會で調査＝

新京防犯協會では創設以來市民の良き相談相手として協力其の實績を上げて來てゐるが年末を控へた多季防犯期に當つて同協會ではアパート及び各戶別に對して防犯設備が完備してゐるか否かに就いて實地調査を行ふことゝなつた、現在市內各アパートの狀態は一般的に一室一鍵主義なので住宅難の折から獨身者は一室に二人乃至三人と云つた調子で宿泊してゐて歸宅の時間等が各々別々にある關係上鍵を郵便受函に入れて置くとか又は戶口の棧に置いたり或は地理的關係上盜難の恐れなしと無施錠で外出する等非常に防犯上危險性があるので、これらの點の外窓口及び入口の錠の完全性、非常口の梯子が泥棒に惡用される樣な位置にありはせぬかと云つた點に對しアパート主が店子に對して防犯上如何に親切に行つてゐるかに就いて實情を調査した上多季防犯に萬全を期する事になつてゐるが、これが實施は今週中に行はれる筈である

怪漢學校で御用

五日午後十時三十分頃室町小學校物置から水道用鐵管(口徑二寸長サ二間)を擔つ拂つて行く怪漢を當直の西村訓導が發見、追跡して引つ捕へ中央通署へ突き出した、右は河北生れ鐵北新安屯居住潘運起(二四)と云ひ、今迄に鐵類專門に窃盜を働いてゐたものゝ如く目下餘罪追及してゐる

淋病にはよく効く パーゼル 興安大路 あじあ薬局

僞警士と滿映員 妓館で遊興

七日午前五時頃祝町四ノ七滿人料理店大觀樓を臨檢中の國都憲兵隊員は一名の不審滿人を發見訊問したところ、件の男は二號型拳銃ならびに警察手帳を見せて自分は首都警察廳の警士谷源淸であると云ひ隊員の隙を見て脫兎の如く逃走したのでこの旨大和通派出所に通報、同所員は直く同樓に赴き遊客を取調べた結果二號型拳銃サック及び警察必携を所持せる滿人を發見同行した、右は大連沙河口生れ寬城子滿映宿舍居住事務員王學華(一七)と云ひ、自稱警士谷源淸と共に六日午後十一時頃登樓したものと判明した、目下谷の行方嚴探中であるが拳銃を所持するところから他處で相當惡事を働いてゐるものと睨んでゐる

祝町三丁目ノ三 ハムラ 羽年眼科 電三四二五五

妓館荒し捕はる

五日午後五時五十分頃大和通派出所員が吉野町四ノ二〇滿人料理店蓮香班を臨檢、擧動不審の滿人を窃盜被疑者として連行取調べた結果、右は河北生れ西三馬路魁里街門牌一二號常復榮(二六)で、去る三日午後九時頃三笠町四ノ二四料理店双順堂へ遊客を裝つて妓女の部屋に入り相手妓女が他室に赴くや素早く滿服三着を失敬して逃走入質して同十時三十分頃大和通一三双玉班から同樣手段で滿服二着を擔ッ拂つて行つた外一圓でお茶呑みをし隙を窺つては金品滿服と手當り次第に料理店專門泥を働き入質又はボロ買に賣つてはその金で料理店通ひをしてゐたものと判明した

御造營奉仕カザツク青年團來京

皇紀二千六百年祭の聖典を控へて目下行はれてゐる橿原神宮の御造營奉仕に參加する白系露人三河カザツク協和青年團の一行十九名は、興安北省本部總務科長淺野十郎團長に引率され六日午後九時四十五分新京驛着列車で來京した、七日は午前中市內見物、午後興安局、協和會本部等に挨拶廻りをなし同六時五十分發のぞみで內地に向ふが、宮島、嚴島、京都、東京等を視察したのち廿日橿原神宮で御造營奉仕の聖鍬を揮ひ、それより奈良、大阪等各地に立寄つて見學の上廿六日門司發海路歸滿する豫定である

平浪薄板加工組合發足 配給問題について

難色を見せてゐた新京平浪薄板加工組合では着々發會式準備を進めてゐたがその後滿人側よりの加入申込み總計七十餘店にて六日太子堂において發會式を擧行した、殘餘の非加入弱少業者の救濟については組合員の下請業者として事實上その生業を奪ふことなき方針を樹立した

慰問代議士團

在滿皇軍慰問衆議院代表團長福田關次郎氏、團員川崎巳之太郎氏、山田六郎氏、高畠龜太郎氏、屬大野政雄氏一行は七日午後九時三十分着列車で來京大和新館に一泊、八日新京神社、忠靈塔參拜、關東軍在京各部隊、陸軍病院、海軍武官府等を慰問、滿鐵新京支社訪問午後十時五分離京の豫定である

桑折武官旅大へ

駐滿海軍武官桑折少將は旅大方面新任挨拶のため村井輔佐官を帶同七日午前九時三十分發列車で南下した、十二日歸任の豫定

あす(八日)

▲商工公會總會第二日 午前九時より於西廣場倶樂部
▲空務協會小學生作品展 午前九時より於國防會館
▲省長會機開く

今晩の主なる放送

▲七、三〇獨唱と齊唱(新京)▲七、四〇講演「放送と文化」(新京)金澤覺太郎▲八〇〇滿洲歌謠アルバム(新京)▲八、二五詩吟「奉天萬泉園水心亭賞蓮花他五首」(奉天)藤井芳洲▲九、一〇長唄「石橋」(大連)國勝外

封切愈よ迫る
涙で見る！
大松竹の輝ける傑作！
殘菊物語
豊劇 九日大公開

事務員及土木技術員募集
一、年齡 三十五歲迄の內地人
一、甲種商業卒業以上の者にして庶務會計事務に堪能なる者、工業學校卒業以上の技術員たること
一、給與は經歷年齡に依り相談に應ず
一、自筆履歷書携帶本人來談市內に確實なる保證人二名を要す
求貸事務室
新京大同大街東京海上ビル二階二三八號室
淺野水道工業株式會社
新京出張所
電話(2)六一五八・六一五九番

公示催告

康德六年黃漢第一一〇號
新京特別市崇智胡同一〇五號
申立人 坂本靜介

左記證券の所持人は康德七年五月二十日午前十時迄に當法院に權利を屆出て且證券を提出すべく若し右期日迄に屆出を爲さざるときは直に證券の無效の宣告を爲す

證券の表示
一、種類 小切手(里〇六五三二)
一、額面 國幣壹萬貳千圓
一、振出人 奉天市萩町二十一番地株式會社間組滿洲營業所所長笠原秀彥 代理人 坂本靜介
一、支拂人 新京滿洲興業銀行本店
一、受取人 無記名
一、振出の年月日 康德六年十月三十一日
一、最終の所持人 新京特別市崇智胡同一〇五號 坂本靜介

康德六年十一月六日
新京區法院
審判官 野口榮一郎

謝出火御見舞

弊店儀今朝三時本店瓶詰工場より出火の節は夜中にも不拘早速御馳付賜り鎭火に御盡力下され誠に有難く厚く御禮申上候就而一々御拜趨御禮申上ぐ可き筈の處混雜に取紛れ御尊名御伺洩れも有之事と存じ乍失禮紙上を以て御挨拶申上候

吉野町五ノ八
石川酒造本店
石川千代次

御禮

故克山金融合作社理事西野勉氏十一月七日祝町太子堂に於て慰靈祭執行の際は御繁忙中にも不拘親しく御參列被下候段乍略儀以紙上奉深謝候

康德六年十一月七日
金融合作社聯合會
全滿金融合作社

日人守衞並小使募集
一、年齡三十歲前後
一、小學校卒業程度以上
右募集候に付希望の向は自筆の履歷書携帶庶務係迄出頭相成度し
市內に確實なる身元引受保證人を要す
滿洲興業銀行
新京南廣場支店

催NO11
支那古美術展
時 十一月九日(木)十日(金)十一日(土) 晝夜
所 祝町太子堂
書畫 硯墨 骨董 小裂 翡翠
元、明、淸代大家の作品と現代名士の筆跡
歙州、端溪、澄泥、沙硯等々と淸朝の墨
萬曆前後の諸陶と其他各種骨董小品、
錦濱、刺繡、ツヾレ等婦人向小裂地類
翡翠 高級品各種
主催 中村敏雄

宝山の毛皮
百貨店
二階
純毛背廣オーバー御誂會
(二階)
第三回 全滿兒童生徒 創案品展 八日於六階…十四日
宝山 電②五〇一一

萬華鏡（まんげきやう）

夢路の和蘭語

長崎でわが國とオランダとの間に開港條約が結ばれた當時「長崎ムスメの名はオランダモボの好奇な心境を語るに充分であつたと述懐してゐる」この意味ある言葉は長崎娘に絡む永遠の麗句として殘されてゐて、今でも長崎美人と聞くと何かしら情熱的な愛戀女

曲を想起するに剩りある▼玆に提灯を持つカフェー興亞の新人夢路さんはその代表的な美人で所謂オランダ好みの典型を持つてゐることに印象が深い「君の名前は夢路だなんて實に好いたらしい名前だ」と賞めると、御本人は不滿顔して云ふのにはだ「わたしの名前はこれでもユメチといふオランダ語から來てゐるのよ新京の人話せないわネ」と大變な博識ぶり「これ位のことよ、例へばネ、アイラブユウだなんてサ……」「オイオイそれは英語ぢやないか」「でも英語でなオランダ語ですバイ」▼「相當な心臓だネ」と感心すると「アライヤダ、シンゾウだなんてオランダ語使つてサその位わたし知つてますバッテンが……」▼噫！歷史は不滅の因果關係があるといふがこの人何處までもオランダ語でやつてくるところが萬華鏡の種である【寫眞は興亞の夢路さん】

難儀な大阪辯

これはオランダ語ではないが大阪辯か京都辯か、とに角あの邊の〃語〃である、おでん屋や割烹に働いてゐる女はどういふものか好んでこの〃語〃をよく用ひたがるものである。こゝに登場するよしやのおつるさんもその一人▼「そやさかいに」とか「あらしまへん」とかを盛んに使用する京阪に生をうけたのか、それとも育つたのか、その邊は明らかでないが、先づ一通りは「さかいに」「しまへん」をやつてはのける▼あるお客、このおつるさんを相手に腰を据ゑ「さかいに」「しまへん」を聞きながら盃をやり取りする裡におつるさんの方が先きに醉つぱらつて終つた▼「もうあきまへん」とかなんとか少々怪しい呂律で言つたと思つたら、それからはパッタリ「さかいに」「しまへん」をやらなくなつた▼訝しがつたお客が「大阪辯はどうしたい？」と言へば、おつるさん「呑んで大阪辯をやつたら舌を噛む……」

上海ショウ 九日から長春座へ

長春座の來週のアトラクションは金髪美人部隊のレヴュー「上海ショウ」で九日から十五日まで七日間と決定したが構成は舞台生活十五年餘のホマリン氏、七名のダンシングチームと、日本語、朝鮮語を鮮やかに唄ふ十九の歌姫七名のオーケストラより成る、プログラムは左の通り

▼コミック・レヴュウ、「歌の教室」▼「ボルガの船唄」▼ハワイアン・ダンス▼ジヤズダンス▼日本語流行歌獨唱▼鮮語民謠同▼フィナーレは愛國行進曲

「木蘭從軍」其他 六十本を提供

中華映畫準備を進む

中華映畫株式會社では占領地域內支那民衆に對する娛樂映畫提供の見地から最近二三年間に製作された支那映畫を全部獲得すべく運動を續けてゐるが既に陳雲裳主演「木蘭從軍」をはじめ「雲裳仙子」「琵琶記」等六十數本の支那映畫を買收し既に南京、漢口、蘇州、杭州の占領地域內に上映し永らく此の種の娛樂に飢えてゐた支那民衆に喜ばれてゐる。尙同社では今後も支那側映畫業者と提携、續々新作品を獲得封切して行く意向である

喫茶 お食事 美松

「殘菊物語」スチール展

「殘菊物語」封切を前に長春座では菊五郎、勘彌、福助等の版畫三十餘點を主に「殘菊物語」における花柳章太郎、森赫子のスチールを揃へた陳列展を七日から十日まで吉野町乾寫眞館で開催する

▽清水港▽ 日活映畫、廣澤虎造が聲ばかりの出演でなく清水一家の三下奴の一人として登場、千惠蔵をはじめ澤村國太郎、月形龍之介、市川春代、衣笠淳子等と顔合せする映畫、小國英雄の書卸しものによりマキノ正博が監督に當つた、弱い三下奴と思つてゐた居候が實は立派な勤王の志士であつたといふ意外な事實に絡んで清水一家の動きが興味深く展開する、新京キネマ八日封切豫定、【寫眞はその一場面】

雜音

帝都キネマ「ブルグ劇場」の封切を前にけふから洋畫再映プロウイリイ・フオルスト、パウル・ヘルビガー主演の「ワルツの季節」とジャン・キープラとマルタ・エッゲルトの「歌へ今宵を」の音樂物二本立、洋畫ファンには樂しめる番組である▼長春座も替る、「殘菊」を前に「母の歌大會」と「權太の小判」の二本立、豫告のため二日間とは云へこれは劣られぬ番組である▼銀キネ、朝日座も新プロ、銀キネの方は好例の大都三本立「卍蜘蛛」「怒濤菩薩」「曝天下」といふ取組み朝日座の方は猛獸映畫が並んでゐる、これはちよつと例外の部であらう

八日はお笑ひ日

八日（一日限り）

音樂喜劇 古川綠波主演 ロッパの大久保彥左エ門

爆笑王 エノケンのニュース・カメラマン

「どん栗頓兵エ」「ちやつきり金太」「猿飛佐助」「江戸ッ子三太」の原作者山本嘉次郎 原作・監督作品

エノケン映畫の名匠山本監督と組んだハリキリのエノケン超爆笑の極致

この眼に物言はす時と許り、不死身猿の如き健ちやんが、カメラ片手に持てば、起らなくてもいゝ事件さへ起るわく！

榎本健一 霧立のぼる他東寶エノケン一座合同大作 びつくり人生 はりきり戰線 大會

四十錢均一 豊劇

面白い映畫は新興

秋に贈る充實した二大併立の強力番組！

市川右太衛門 國友和歌子 南條新太郎 松浦妙子 荒木忍 寺島貢

逆巻く潮 新興京都超大作

熱血漢坂巻東吾の數奇な人生と犧牲的精神を描く佐藤紅綠の名作潮の時代劇化！

原作・佐藤紅綠 脚色・波多謙治 演出・仁科紀彥 撮影・興吉寯

あきれた百万円

脚本・小山英男 演出・沼波功雄 撮影・鷲田誠 音樂・早乙女光

硬骨親爺と百萬長者の世相曝露合戰に絡んであきれた珍四人組が珍藝續出！

原不二雄 佐々木信子 上山草人 坊屋三郎 益田喜頓 芝利英 山茶花究 古川登美

新興東京明朗興味篇

十日より堂々封切 銀座キネマ

ふとん御仕立所 わた打直し、ミシン加工、わた寢具類 東一條通り五六（稻荷神社前） 近江屋ふとん店 電話(3)五二〇三番

知識眼科醫院 新京大和通六六 電三－六六四六番

吉本興業漫才爆笑隊と

柳家三亀松 近日來演

待望！聲の魅惑情緒！ 吉本興業がおくる江戸藝の粹！

帝都キネマ

新京キネマ 電(3)二〇六八

ニュース		12,43	4,10	7,37	
アングスト作品 雪山のアルバム		1,05	4,32	7,59	
土と兵隊第一部	10,00	1,27	4,54	8,21	
土と兵隊第二部	11,23	2,50	6,17	9,44	10,59

一日より七日迄 料金八十セン均一

次週 八日封切 千惠藏・虎造・主演 清水港 轟夕起子主演 キラコさん

朝日座 電(2)三〇九六

ニュース	12,00	3,20	6,40	
スーダン	12,30	3,50	7,10	
百獸天國	1,23	4,43	8,03	
喰ふか喰はれるか	2,25	5,43	9,03	9,55

七日より九日まで40セン均一

豫告 十日より 雲雀 袈裟と盛遠

豊樂劇場 電(2)一四四五

ニュース	11,00	2,40	6,30	
雪國	11,30	3,10	7,00	
土と兵隊	12,10	4,00	7,50	10,20

一日より七日迄 料金八十錢 祭日、日曜は午前九時三十分より

豫告 九日より 殘菊物語

銀座キネマ 電(3)六四六五

怒濤菩薩		1,03	4,16	7,16	
ニュース		1,59	5,09	8,11	
曝天下		2,19	3,19	8,31	
卍蜘蛛	12,00	3,10	6,10	9,22	10,24

一日より六日まで 階下七十錢

次週 十日封切 あきれた百萬圓 逆巻く潮

殘菊物語 愈々九日封切 實演と映畫

花柳章太郎主演 溝口健二演出

長春座

殘菊物語資料展 自七日、至十日 於吉野町乾寫眞館

菊五郎、福助、勘彌等の版畫三十餘點を始め等身大の花柳、森赫子等のセットを揃へ、明治末期梨園の芬園氣を偲ぶ

情熱都市上海が贈る レヴュウ豪華版

ガーデン・ブリッヂに出てゐる月のあはい光に濡れながら咲くは生命の短かい花よ あゝ上海は夜もすがら妖しく歌ふ 夢の唄

渦巻く脂粉！ 沸立つ昂奮！

次週 九日より堂々來演

金髪美人部隊 豪華レヴュウ 上海ショウ 全十二齣

日本語、朝鮮語を鮮やかに唄ひまくる十九の歌姫と、大名のダンシングチーム・七名の精鋭オーケストラより成る豪華メムバーを舞臺生活十五年餘のホマリン氏が構成

誰呼ぶ瞳か 愁ひをひめて 胸の火もやし 更けてゆく 謎の都會よ 假面の街よ あゝ上海は夜もすがら 妖しく歌ふ 夢の唄

近藤勇

(上映讀上)　橋爪彦七　西正世志畫

(五十八)

火の洗禮(一)

大和屋庄兵衛は、手代の忠吉を前に据えて、盃をふくんでゐた。

『やつたらどうや』

と、盃を、さして、

『ほんまに、新選組ときたら手におえん、他人の身上を、なんやと思とるのや』

云ひながら、銚子を取つて忠吉に、

『さ、骨休めやで――』

『へイ』

と、四十がらみの忠吉は、

『も、もう結構でござります。えらう廻りました。こんへんで、おつもりに――』

『あほ云ひな、今後はうんと飲んでもらを、新選組を追ひ拂らつた心祝いや。隊の費用やで金を出せつて、無茶やがな、まつたく――え、忠吉、そんなことなんぼ云ふたかて通りへん。そやないか』

『ですけど旦那はん、芹澤云ふお方が、歸りしなに、覺えとれ云ふて、どえらい目をむきよりましたで』

『どんな目玉かて、菱屋町一條通の大和屋には、勤王のお方がたんと附いてゐてくれやはるのや、びくともしやへんで、誰が……あんな暴れんぼに金など出しますかいな、あほらしい』

『へエ……』

忠吉は、でつぷりと肥つた主人の庄兵衛が、先刻芹澤鴨に、はなはだしく楯をついて一厘も出せんと云ひきつた時の光景を思ひ出してゐた。

(百兩か二百兩も……)

と、忠吉でさうが後難を考へて都合をするつもりでゐたのに、肝心の主人が、きつぱりとはねつけたのだつた。

覺えてをれよ！と云つた芹澤の聲は、今も、この耳の底に殘つてゐるのだが、主人はそれをどう考へるのか？

女房のお千代が、

『旦はん、なに考へてや、さお盃、冷えてやはる』

と、すゝめるのえ、

『ほんまに、もういけまへん』

さう云つたとき、往來の方で、うわあつと、名狀し難い人々の叫び聲が起つた。

『なんやろ？』

と、庄兵衛が耳を澄ます。

『ほんまに……』

お千代が、眉をひそめると立つて店の方へ……。

『見て來ます』

と、忠が立ち上る途端！

『旦那はん！』

金切り聲に叫んで、お千代が戻つてきて、

『え、えらいこつたす！』

『なんや!!』

『う、うち、うちどすえ！』

『こら、はつきり云ひな、うちがどないして？』

『新選組や、新……』

お千代は、もう口がきけなくなつた。

『え？』

と、庄兵衛が、顔色を變へて、

『忠吉、見てんか』

『へエ』

忠吉が、駈け出して行かうとして、奥へ雪崩れこんで來る店の者に突き飛ばされて、

『な、なんする――』

『何もくそも』

と、一人が蒼白になつて、一人が、

『大筒や！』

また一人が、

『打ち拂ひや云ふてどすえ！』

『ま、えげつない！』

庄兵衛叫んだが、誰も答へやうとせずに、

『裏へ！』

『逃げんと危ないッ』

『旦那ッ』

『御寮人はん！』

混亂が、渦を巻いて、足と足とが、踏みあつたり、跳ね飛ばされたり、庄兵衛が腰を拔かした

園田鍼灸院　豊劇前　②四四八〇

商況　七日前場

海外經濟電報

倫敦金塊	八磅八志〇〇
倫敦銀塊	二三片一六分一
同先物	二三片〇〇〇
紐育金塊	三五弗〇〇〇
同銀塊	三四仙四分三

▲紐育棉花

現物	九仙三三
十月限	—
十二月限	九仙〇八
一月限	九仙〇三
三月限	八仙九二
五月限	八仙八四
七月限	八仙六八

▲印棉

ブローチ	二〇九留比四分一
オームラ	一九六留比〇〇
ベンゴール	一五五留比四分一

▲紐育株式

スチール株	七三弗八分一
アナゴンダ	三三弗八分五

▲外國爲替

英米爲替	三弗九四仙〇〇
米日爲替	二三弗四七仙〇〇
米支爲替	九弗一五仙
英米爲替	四弗〇二仙〇〇
英日爲替	一志二片三二分七
英支爲替	五片八分〇三
英佛爲替	一七六法〇〇〇

各地株式市況

▲東京株式(短期)

	寄付	大引
新東	一五三四	一五三六
大新	八二一	八二二
鐘紡	一七七八	一七八〇
同新	一二五七	一二五九
帝新	一二六九	一二六八
洋新	九九六	九九七
日魯	七八八	七八七
日鑛	九一五	九六六
郵船	一〇三九	一〇三八
同新	八八一	八八四
日石	七九八	八〇一
日立	九二一	九二四
滿業	八一九	八一六
電工	—	—
東電	六二八	六二七
日電	—	—
滿鐵	七四四	七四三
糖新	—	八九五
日曹	七九九	七四二

▲大阪株式(短期)

	寄付	大引
大新	八二〇	八二二
新東	一五三七	一五三八
鐘紡	一七八五	一七八二
同新	一二五九	一二六〇
滿業	八二〇	八二二
日魯	七九〇	—
帝新	一二六八	一二六八
商船	九四五	九四六

▲大連株式(短期)

	寄付	大引
五品	二七五	二七三
大新	八一二	八一二
新東	一五三三	一五三〇
滿業	八三三	八三三
鐘紡	一七八四	一七八一
同新	一二五五	一二五四
滿鐵	七四〇	—
土木	三三九	—
豆新	二三三	—

滿洲證券取引所取引人　藤本ビルブローカー證券　BFB　新京大同大街 大興ビル　電話(2)二一八八 六九〇九

各地商品市況

▲大阪綿布

十一月限	[illegible]	[illegible]
十二月限	[illegible]	[illegible]
一月限	[illegible]	[illegible]
二月限	[illegible]	[illegible]
三月限	[illegible]	[illegible]
四月限	[illegible]	[illegible]
五月限	[illegible]	[illegible]

▲東京人絹　―　―

▲大阪綿花

十一月限	六二五	—
十二月限	六一五	—
一月限	六一五	—
二月限	—	—
三月限	—	—
四月限	—	—
五月限	六四〇	六四〇

▲大阪期米

當限	—	—
中限	—	—
先限	—	—

▲大阪人絹

當限	—	—
五月限	—	—
六月限	—	—
七月限	—	—

▲横濱生糸

十一月限	一九〇四	—
十二月限	一八九八	—
一月限	一八八九	—
二月限	一八六六	—
三月限	一八五六	—
四月限	一八五七	—
現物	一八八〇	—

水曜　己酉　大安　開　軫宿　舊九月廿七日

東京・本郷・神誠館

●一白の人　利口振りて人の信用を失ひ易き日注意注意　巳と乙と坤が吉
●二黑の人　沈着なるときは次第成功の域に達し得べし　艮と丙と西が吉
●三碧の人　進退共に氣の許せぬ日外にありて殊に然り　丙と東と壬が吉
●四綠の人　忠言耳に入らず獨斷失敗を繰り返し易き日　南と壬と乙が吉
●五黃の人　常榮には吉なれども新企の事には危險伴ふ　艮と北と西が吉
●六白の人　迷ひ迷ひて元氣を損す働くに勝りたるなし　西と北と南が吉
●七赤の人　傾きかけし運氣も次第に立直り行くべき日　艮と北と丙が吉
●八白の人　進退ともに自由なる日但し口は注意すべし　艮と丙と北が吉
●九紫の人　猛威を震ふ時は意外の失敗を招くことあり　東と丙と北が吉

廣告の御用命は…電話三＝三三〇〇番へ

帝都キネマ　電②一四〇五

ニュース	12,55	4,05	7,15
唄へ今宵を	1,20	4,30	7,40
ワルツの季節	11,40 2,50	6,00	9,10 10,20

七日八日二日間　料金階下五十錢

次週封切　ブルグ劇場　愛の設計

長春座　電③五七六六

ニュース	1,28	4,32	7,36
殘菊物語豫告篇			
權太の小判	1,45	4,49	7,53
母の歌大會	12,00 3,04	6,08	9,13 10,15

七日より八日迄二日間

次週　殘菊物語　花柳章太郎主演　九日封切

殘菊物語

演出　溝口健二

豊劇　九日封切

松竹京都が全機能を發揮し名匠が暢達の演出に下劃期的な配役を網羅して明治演劇裏面史を描破す

總監督　白井信太郎　原作　村松梢風氏(サンデー毎日所載)　脚本　依田義賢　脚色　川口松太郎　撮影　三木滋人

主演　花柳章太郎　高田浩吉　川浪良太郎　伏見信子　高松錦之助　關操　葉山純之輔　石原須磨男　奈良澤一誠　尾上多見太郎　玉島愛造　中川芳江　岡田和子　最上米子　花岡菊子

劇壇より　河原崎權十郎　劇壇より　花柳喜章　劇壇より　柳戸はる子　劇壇より　志賀廼家辨慶　劇壇より　森赫子　新興より　嵐徳三郎　新興より　梅村蓉子　大船より　磯野秋雄

Burgtheater　ウイリー・フオルストの　ブルグ劇場

「ブルグ劇場」に集る絶讃の聲

◎新築地　和田勝一
この間或る映畫雑誌を讀むと映畫では心理描寫が出來ないと云ふやうなことを書いてゐた人があつたがそう云ふ人はこの映畫(ブルグ劇場)を見るがいゝ。ウエルナア・クラウスの演技の中にいかに多くの適確な心理描寫があることよ恐らく映畫で心理表現を云々してゐる人は描寫と心理説明とを混同してゐるところ、セリフのあるところ心理描寫が出來ない筈はない「ブルグ劇場」は最近見た映畫のうち最も感心した映畫だ。これは少くとも大人の映畫だ。これを見て痛切に感ずることは日本映畫に缺けてゐるロマンがある大いによし！

◎東寶　西村晋一
舞台裏を扱つた映畫も幾つか見ましたが、このやうな克明に眞面目に描寫されたものは初めてです從らに狂燥でなく輕佻でもなく切ない悲戀物をどつしりと描いてゐます――ブルグ劇場の華麗な客席ファウストの一場面裸の舞台天井の吊物なども明滅してわれく演劇ファンには樂しい映畫でした

◎　上野耕三
同じやうなうまさの「望郷」などよりも私はこちらが數等好きです「望郷」のうまさは、そのうまさの裏にある計量されたものが見すかされるやうでその點感銘を淺いものにしてゐたがこの映畫はそれを感じさせないだけに立派だと思ひます、ともかく久し振りにいゝ映畫を見せられてスッとしました。

◎　武田忠哉
眞實に貫かれて慟哭するクラウスは云ひやうもなくいたましい彼が劇中劇において嫋々と吐きいだす科白には劇中の人物ミッテライの背後にクラウス自身の冷い陰翳が裏づけられてゐる。青春に棄てられた老人のさびしく暴る三重露出。「ドンカルロス」の場面でクラウスがアイヒベルガーの近衛士官の肢體を眼で追つてキャメラが上下にパンする十秒間にこの映畫のすべての秘密がひらめかれてゐる。

◎　岸松雄
今年になつてこの映畫ほど心うたれた作品はない、最近僕は面白可笑しいことを求める前に情純なるものを求める氣持で一杯になつてゐるから、ひとしほこの映畫に心ひかれた。

◎　中村武羅夫
五年に一本現はれるか現はれないかといふ素晴しい映畫だ。フォルストの映畫藝術創造の逞ましい技術にも頭が下つたが實にウエルネルクラウスの演技に至つては唯驚倒され息を呑み感嘆するばかりである。

帝都キネマ

日活日活日活日活

映畫界の王者日活が相次で贈る強力番組
新しい話題を生んだ名篇
日活京都超特作

清水港

日本一の大顔合せ

映畫界の巨星　片岡千惠藏
浪曲界の人氣王　廣澤虎造
月形龍之介・澤村國太郎
市川春代(特別出演)
河部五郎　原健作　市川正二郎　瀬川路三郎　香川良介　尾上華丈　仁禮功太郎　原駒子　衣笠淳子　中野かほる　旗桃太郎

義に厚いやくざの仁義と鐵火の戀を折込んだ興趣多彩な物語を千惠藏に配するに一聲千兩の虎造が最初のちよんまげ姿で得意の森の石松を始め天下一品の名調子を隨所にきかせる！

マキノ正博監督

全國女性間の流行語となつたキャラコさんとはどんな女か！映畫界を颯爽と濶歩する新女性のNO・1明朗世界の戀人キャラコさんの出現!!

轟夕起子主演　山本禮三郎　山本嘉一

キャラコさん

石井芙笑子・由利健次・美川かつみ・吉谷久雄　大津東　内村勇　得博路子

森永健次郎監督

朝日、讀賣、映畫月報、滿映　全部新報上映!!

士と兵隊滿員御禮週間！

特に開映迄破格割引　六〇錢均一　普通八〇錢均一

新京キネマ

大正九年三月二十四日 第三種郵便物認可
康德六年（昭和十四年）十一月八日 新京日日新聞 （水曜日） 第六千四十五號 （一）

新京日日新聞
朝刊
【本紙朝夕刊十二頁】
本紙定價 一部五錢 一ケ月壹圓 一ケ月拾五錢
廣告料金 普通 一行壹圓五拾錢 特別 一行貳圓五拾錢
發行所 新京永樂町四ノ一 新京日日新聞社 電話 編輯局專用(3)三三二〇 營業局專用(3)三二〇五
發行人 十河榮忠
編輯人 松本勇
印刷人 水越內之介

新京永楽町二ノ十 電3・六四五六
肛門病科
留神居 高田醫院

司法共助連絡會議 成果を收めて終了
きのふ最終日協議事項

第二日の司法事務共助連絡打合會議は七日午前九時半國務院講堂において開催、日滿蒙支各司法關係官出席第一日に引續いて刑事關係協議事項（一）司法事務共助の再檢討（二）前科共通問題、に就き種々協議を行ひ正午一旦休憩午後一時再開、左記民事、行刑關係事項の協議懇談を行ひ茲に二日間に亘り討議檢討された意義深き日滿司法共助連絡會議は多大の成果を收め午後五時終了した

民事關係事項

一、司法事務共助法の運用方法

二、確定裁判の效力承認問題（イ）一國に於ける確認又は形成判決の他國における執行（廢義）に關する問題（ロ）一國における禁治產準禁治產宣告の他國における効力承認問題（ハ）除權問題

三、滿洲國において規定を缺くため在滿日本人不に便を感ぜしむる非訟事件（親族會、隱居、子の懲戒、家督相續人、相續の承認及び拋棄等）の手續規定を新たに設くる要あるがこの種事件につき二のロと同樣の問題

行刑關係事項

一、一國において現に刑の執行中の者を他國において繼續執行し得る旨の規定を設くる事の可否

二、他國における假釋放者、執猶行豫者又は刑の執行停止を受けたる者が入國したる場の取扱につき考慮する必要なきや

三、行刑上他國の前科を參照する必要ある時その資料を相互に交換する事の可否

四、刑務作業の遂行上必要なる物件の購入又は作業の註文引受け等の相互援助の緊密を圖る必要なきや

國際的犯罪捜査に
日滿共通法規制定か

第二日の日滿司法事務連絡會議の刑事關係協議事項において思想事件、經濟事犯、內亂罪、通貨僞造問題等の國際的性質を有する一般的又は特殊犯罪の捜査に當りその迅速化を圖るため他方よりの囑託を俟たずしてその國獨自の犯罪捜査を行ふことの可否が論議の中心となつた、右につき日本側司法當局並に興亞院代表から

犯罪の特殊的性質に鑑み犯罪捜査に當つては今後充分研究檢討を重ね適切なる方途を講ずべく、尚且つ必要ありと認めた場合にはこれを法制化して犯罪捜査の迅速化と完璧化を期する意向あり

とて滿洲國側の意見に贊意を表したが、從來これ等國際的犯罪捜査上一大障となつてゐた囑託問題が解決されることとなれば法理法制を通じその日滿不可分一體關係はその密度をより濃化せしめることゝならう

法手續きの簡易化
邦人不便一掃

日滿司法事務共助連絡會議第二日七日午後は行刑問題、民事問題についての協議を行つたが在滿日本人の生活に身近な行刑、民事の諸問題が熱心に論議され注目を惹いた、從來日本において假釋放された者や刑の執行猶豫者の處遇については別段何等の取極めがなかつたゝめ日本でこそ「前科者」でも滿洲國では立派な公民として通るなどの奇現象があり、また民事問題では在滿日本人の離婚、離緣、親族會員の選定、召集、隱居、子の懲戒、家督相續の承認、拋棄等についても滿洲國には何等規定がないため法院で取扱ふことが出來ずわざわざ多額の費用をかけて內地へ歸り裁判所の手續を經なくてはならぬ不便があつた

これ等の問題は百萬戸開拓國策の遂行と滿洲國の產業開發の進展により日本民族の澎湃たる滿洲大移動の展開されてゐる現在最も急速に解決を要するところなので、滿洲國の法院で裁判した場合は日本の效力が發生するやう、特に戸籍の改正を必要とする場合には日本の戸籍係がこれを受付けるやうにと云ふのが滿洲國側の言ひ分であつた

これに對し日本側代表も大いに贊意を述べるところであり今後法規を制定するか或る他の辨法を以て日本人が滿洲國において何等不便なく法の恩惠を得るやう特別の考慮が拂はれるものと見られてゐる

今後の連絡懇談

六、七兩日に亘り開かれた司法部主催になる日滿司法事務共助連絡會議は所期以上の多大の成果を收めて終了したが司法部では更に八日午前九時半より中央法衙に於て司法部より及川次長以下各司科長參事官、外地側代表者全員集合今回の連絡會議に關する感想、今後の連絡方法等に關し種々懇談を重ねる事となつたがこの懇談會では司法共助問題の重要性に鑑み日滿間に常置的委員會設立の要否問題が提案せられるものと見られてゐる

耕作地となつた黃河 濁流滔々と數千年の歷史を經て奔流した黃河も將軍の堤防決潰により新黃河を形成した、今舊黃河には一滴の水もない、この河床を利用して河南省公署では開封附近の河幅二里半長さ十里の地域を細民に貸與立派な耕作地としたので今や穀物は青々と繁りその收獲は期待されてゐる【寫眞は畑と化した舊黃河】

ノモンハンを偲ぶ 參戰將校の集（五）
ソ聯軍侮り難し
機械化裝備徹底の要

記者 敵機の空爆はどうですか

草葉大尉 僕は八月十九日に觀測班の壕の中に居つた時エス・ベーの襲擊を受け十五米はなれたところに爆彈が落ちた時には地面がゆれた、それこそ地震の樣にゆれたね、實際空爆は恐ろしくないが氣味が惡いね

石川大尉 敵は七千米位の高度で落すから當らんよ僕の聞いた兵は爆彈を避けて壕の中に頭だけを突き込んだが片足を出してゐたのでそれだけがふつ飛んだことがある、これなんぞは運の惡いところもあるね

椿大尉 敵は夜間爆擊をやつた、例のイ―十六なんかは盛んに對地射擊をやつたがあれは恐しくない

林大尉 七月五日の甕頭私の配屬した岡本部隊が露營の穴を掘つてゐる時突然約三十機のイ―十六から對地攻擊を受けたがその割に負傷五、六名だけで損害は少かつた、あれだけの大部隊が對地攻擊を受けて命中率は少いものだと思つた、しかし雨の降るやうに彈がブツブツと前の地面に落ちるのは氣持の良いものではない、あの時は五十米位まで降下して攻擊したよ

草葉大尉 僕は七月六日に五百頭の馬と共に八十機ばかりから攻擊されたが、僅か馬二頭、兵一名の損害だけだつた

館上少尉 それと同じやうに敵の機關銃の夜間攻擊は當りませんな、晝間は相當威力はあるが

記者 敵は相當宣傳に力を入れたやうですが、實際は如何でしたか

椿大尉 敵の飛行機が宣傳ビラを旺んに撒布したが、兵はこれを「蟬の小便」といつて冷笑してゐた、はじめ僕には何んのことか判らなかつたので兵に聞くと成程敵機が頭の上に來てビラを撒いて直ぐ逃げて行くのは一寸そんな感じのするものだ、八月十日頃から敵は擴聲機を通じ友軍陣地に放送をやり出した、毎夜十一時頃になると十五分か廿分間音樂をやる、それから半島人らしいアクセントで「…兵に告ぐ」式の放送をやつた、その文句は「〇〇部隊の兵員に告ぐ」と二三回繰返してから「お前の方は食糧も彈藥もなくなつた、だから降服せよ、さうすれば優遇してやる」とか又「大阪、神戸は既に爆擊された」とか宣傳するが馬鹿々々しくて聞いて居れない、後でそれとなく兵の氣持を尋ねて見ると頭から問題にしてゐない

記者 敵の捕虜なんかも何も知りませんね

椿大尉 山縣部隊にロシア語の上手な見習士官が居つた、それが捕虜を何時も訊問するので聞いて見ると突擊の時に泣くのは矢張りゲ・ぺ・ウが恐ろしいからしい、それで日本軍の陣地の十米位まで來て伏せてウラー、ウラーをやるだけだといつてゐた、中には大演習に來たと思つてゐたところへ實彈を渡されたが何處を擊つて良いのか判らなかつたといふ捕虜も居つた（この時田中參謀出席）

記者 結論的に田中參謀に話をお願ひします

田中參謀 僕は今度實戰に參加してゐないのでこゝで話す資格はないが印象的に直感的に云へば今度の事件を通じソ聯は決して恐るゝに足らぬが、從來一部に傳へられてゐたソ聯輕侮の觀念が一掃せられた事と思ふ特に軍の物質力、とりわけ機械化裝備の徹底化に對する認識に誤りなからしめなければならい、さうして精神的教育の精到を圖る一面これら物質力の增强を行ひ將來對ソ軍備の充實を圖るのは刻下の急務であると考へる、然し軍備の充實は皮相的なものでなく近代戰の特質、そして消耗の增大が第一に考へられるから、第一線兵器の擴充と共にその豫備數量の擴充と共に生產力方面の擴充が必要だ、即ち軍備の深さを持つことが重要である、それからこれは僕個人の感じだが精神力は日本軍の持つ最上のものであるが、これと同時に中隊長を中心とした戰鬪單位の團結强化が更に必須條件である

記者 對ソ認識についてどうですか

田中參謀 ロシア人は由來鈍重だといはれてゐる、今度の戰鬪を見てもソ聯軍には明らかに獨斷能力が缺けてゐる、事實融通がきかないところがある、これは前にいつたロシア人の國民性とも見られるが、この點がロシア人の短所であるが半面長所ともなる、これを把握しなくては對ソ認識の正當化を期し得られない

記者 では長時間色々と有難う御座いました（完）

ソ聯は飽くまで大戰に捲込れず
モロトフ獅子吼す

【モスクワ六日發國通】モロトフ外務人民委員は六日夜モスクワ國立劇場で擧行された革命二十二周年記念祝賀會席上再び長廣舌をふるひ

ソ聯はあくまで戰爭に捲込まれず國防强化に邁進するものである

と大戰に臨むソ聯の態度を明した後資本主義國家の戰爭政策を攻擊し英佛兩國は故意に對獨戰爭を長引かせ彼等の世界制霸の足場を固めんとしてゐると英佛を論難更に米國の中立法改正問題に及び米國に最近中立法の改正によつて武器禁輸を撤廢したがこれこそ米國が戰爭の好機に乘じ巨利を占めんとする意圖を蔽はんとするものであると斷じ米國の態度を痛擊した

英海相訪佛報告

【ロンドン六日發國通】去る二日渡佛、ダラディエ首相、カンバンキ海相と重要會見を遂げたチャーチル英海相はその後前線視察を終へて六日ロンドンに歸還、同夜ハリフアックス外相、ホーアベリシア陸相等の各閣僚並に各自治領代表等を招待、訪佛結果につき詳細報告した、なほ同海相は八日の下院で英佛共同作戰就中米國からの軍需品輸送確保に關する協力方針につき說明する筈

獨軍の砲擊
フォルヴァッハ集中

【パリ六日發國通】六日前線よりの情報によればドイツ軍はフォルヴァッハ附近に於て獨領內に喰込んでゐる突出地點を占領せんとしてゐるものゝ如く目下三方面からこれに向け砲擊を集中してゐる、即ち北はザールブリュッケン北方から、西はワルント森から、また東はスピッケンから集中砲火が浴せられ特にザールブリュッケン方面よりの長距離砲彈は頻りにフォルヴァッハ附近に落下してゐる、フォルヴァッハ陣地の確保如何は附近四十村落の安危にかゝはるのでフランス軍としてもあくまでもこれを死守するものとみられてゐる

駐伊獨大使歸任

【ローマ六日發國通】マッケンゼン駐伊ドイツ大使は過般來ヒトラー總統の召還によりベルリンに歸還中だつたが六日ローマに歸任した

生必品の統制方策
價格配給の要綱決る

刻下時局の緊迫に對處し政府は國民生活の安定を圖るため物價委員會第二分科會の答申に基き生活必需品適正價格の樹立、配給機構の合理化、需供の調整、規格の統一等の綜合對策を確立するに決し、目下これが實施上必要なる法的措置として物價統制法の制定を急ぎつゝあるが價格並配給統制の要綱は左の如くである

一、價格の調整

（1）生活必需品中主要なるものに付ては公定價格制を實施し一般生活必需品價格安定の基礎たらしむ（2）公定價格に付ては原則として中央に於て全國主要都市以外の地に於ては省、縣、旗に於て現地即應の價格公定を爲し得る如く措置するものとす（3）公定價格制を實施せざる生活必需品に付ては省、特別市、市、縣、旗に於て標準價格を決定し一般市場價格の合理化を圖るものとす（4）一元的配給を爲さゞる物品に對する公定價格並標準價格決定に當りては既存配給業者の組合其の他の機關をして自治的に價格協定を爲さしめ政府に於て之を認可する場合あるものとす（5）公定價格決定に當りては日本との價格調整を圖ると共に各品目間の調和を考慮し必要ある場合に於てはプール價格制を實施す

二、配給機構調整

（1）生活必需品中主要なるものに付ては滿洲生活必需品配給株式會社（以下生活必需品會社と稱す）をして輸入並に集貨を行はしめ之を販賣業者並に特殊消費團體に販賣せしむ、其他の品目に付ても價格統制並に需給の調整上必要あるときは生活必需品會社をして適當なる措置をとらしむるものとす（2）必要ある場合には地方機關の管理の下に生活必需品販賣所を設け（指定商人をして）一般生活必需品を販賣せしむ（3）物價政策の徹底並に業者の保護を圖るため主要都市に於ける物品販賣業に對しては一定の地域毎に組合を結成せしむ

三、需給の調整

（1）主要生活必需品に付需給の調整上必要あるときは政府に於て被配給者及び配給數量の指定並に特定の場合に於ては民間所有品の調査及び强制收買を行ひ得る樣措置を講ずるものとす（2）日本より輸入を受くる生活必需品に付ては必要量の確保を圖ると共に日本側の輸出業者の統制を促し公正なる價格を以て輸出する樣日本側と連絡協定す（3）主要生活必需品に付ては國內生產の增加を圖る樣考慮するものとす

四、規制の統一

主要生活必需品付ては可及的規制の單純化を圖る樣措置するものとす

廣西要衝を猛爆
各地軍事施設を粉碎

【香港七日發國通】桂林來電によれば六日わが荒鷲部隊の各編隊は廣西省の各要衝を猛爆した、即ち一編隊は同日午前八時右江流域の要衝隆安、果德（廣西省）の軍事施設を猛爆、また他の編隊は同時刻頃鬱江流域の重要據點貴縣上空に姿を現はし巨彈の雨を降らせ引續き興業（廣西省）を偵察した、また他の編隊は廣西省の首都桂林市西部南部の軍事施設に集中彈を浴せ大混亂に陷らしめた

三寒四溫

日滿兩國の不可分一體關係を兩國民に理解徹底せしむることの必要を說いたが、この根本認識と共に、兩國の實情をもつと一般大衆が知つて來なければ「理論的不可分」「口頭禪的一體」もしくは「試驗答案用一體關係」に墮してしまふ虞がある。▲さうしてこれは勿論滿洲國人側は日本の實情實體を知り、日本國人は滿洲國の實情を知るといふやうに、兩國人双方互に相手國を熟知するやうにする必要があること云ふ迄もなく、目下兩國共にこの相互認識の向上のための努力に大童なことは周知の如くである。▲だがこの相互認識においてどちらがより積極的であるべきか、より責任が重いかといへば、申すまでもなく日本國及び日本人側だ。それは「大陸日本」たる滿洲國の建設育成の責任者だからだ。▲しかるに日本內地人の對滿認識は、理念においても實情においても實に心細いといふよりは情けない程度ではないかと思はれることがある。▲最近日本內地へ政府要員の大々的募集に行つて歸つた人達の話をきくと、それこそ開いた口がふさがりかねるやうなことがある。▲某君が某省で或る高官を訪問したら、イキナリ、「君、滿洲で高粱ばかり喰つてゐてさぞかし榮養不良になつてゐるだらうと思つてゐたが、案外顏色もよく元氣さうだネ、高粱も營養價が相當あると見える！」これがしごくまじめな話で斷じてじようだんではないのだから驚かざるを得ぬ。▲「滿洲國は複合民族の國だが主要民族について知るところを書け」といふ問題を出したら、「滿洲國にはヒ族といふ民族がある。これは建國當初には大分多かつたが今日ではだんだん減少しつゝある」！かういふ答案があつたさうだ。▲由來常識試驗といふやつには却々ふるつた珍答案があるものだが、滿洲常識を試驗したら、日本の相當の知識層の人達でもまア落第點以下のものが可なりありはしないか。▲特に日本全國で認識を缺いてゐるのは治安と氣候とだ。滿洲といへば、どこでも馬賊匪賊が出ると思つて居るやうだし、夏は炎熱鐵をとろかし冬は酷寒零下幾十度、小便がそのまゝ凍結して棒狀になると考へてゐるものが多いらしい。▲昨冬北海道を廻つた滿洲國官吏が、北海道の寒さ―低溫と溫氣と風速とさうして建築採暖設備の溫帶的なこと―にブル〳〵ふるえてゐたところ、土地の人曰く「滿洲は さぞかしお寒いでせう！」「イヤ內地とくに北海道などよりはズッと凌ぎよいですよ」「御じようだんでせう」で何としても承知せずひたすら寒いことについて同情を表したといふ。▲「寒い」といふことは單に溫度だけではなくて、溫度及び風速が絕對的な要素だし、また防寒設備といふことも大切なのだが、內地の人々はちつともそんなことにはトン着してゐない。▲內地人の對滿認識が不十分なことの原因はいろ〳〵あるがその一つは在滿日本人からのたよりや歸國者の話が可なり大きな誤解のもとになつてゐはしないか？▲島國日本人が大陸へ渡つての新生活經驗を如何にも英雄氣取りで感じかつそれを故鄕へ誇大に通信するといふことは有り勝だが、そんなことがやがて內地人の滿洲進出―大陸日本建國の人柱としての移住をはゞむやうな結果になることがすくなくないのである。

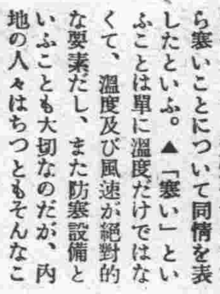

溫古集

拜復。おかげさまで益々頑健、滿洲で鍛へたおかげか風邪一つ引きません。昨年新聞使節としてドイツ、イタリーを訪問した歸途、郵船榛名丸に滿洲國經濟使節團一行と乘り合せ團長韓雲階氏以下のなつかしい日滿蒙系のお歷々と三十幾日の印度洋航路を共にしたのは愉快でした。その後大阪朝日の客員として時局の研究に當つてゐます。そのうち新京に參りたいと思ひます

吉田浮

甘栗の內地送！

內地への御土產御贈答には甘栗太郎が一番です!! 品質、斤量、荷造共に安心確實なる甘栗太郎へ御用命下さい

栗代送料共

正味	圓
二、六〇〇グラム	六、三〇
一、七〇〇グラム	四、三〇
一、二〇〇グラム	三、二〇

AMAGURI-TARO 登録 商標 新京 甘栗太郎

甘栗太郎
新京・銀座
電話3 二八八七 三七七八番

社説
重慶政府とソ聯、共派

重慶政府の弱體化は最早や疑ひを容れぬところであると考へられる、その一つの證左はソ聯よりする援助の稀薄化に見られるであらう。さきごろモスクワに赴いた重慶政府の使臣たちもモスクワ政府側からは頗る冷淡な扱ひを受けただ支那共產黨の代表のみは歡待を受けたとのことであつた。その後モロトフ外務人民委員は演說して日本との親近を圖りたい意向があることを明らかにしたのであつた。これなど重慶政府にとつては甚だ悲觀すべき報道であつたに違ひない。ソ聯の對支政策は斯くて愈よその本來の軌道にかへり、コミンテルンの一構成分子たる支那共產黨の手を通じて露骨に實行さるることとなつたのである。

その端的な現はれは、支那共產黨の重慶政府に對する恫喝的な態度であり、また西北赤色大特別區の建設をねらつてする諸行動である。重慶政府に對する支那共產黨の攻勢はすでにはやくより豫想されてゐたところなのである。かの人民戰線のスローガンさへが、實は今日あることを期しての戰略的措置でしかなかつたのである。國民黨として敵へヘゲモニーを確持する積りであつたのならば、宜しく今日に備ふるところあるべきであつた。それを怠つたのは國民黨としての重大失策であらう。それとも最早やそれだけのことをする實力をさへ失つてゐるのだと見るべきであるかも知れぬ。蔣介石はじめ國民黨の首腦部は今日いかにして抗日に踊らされた民衆に見えようとするのであらうか。

西北地方に於ける赤色地區の建設は、支那共產黨元來の目標を承繼するものである。彼等は決してかのいはゆるソヴエート區の建設を斷念したのではなかつた。ただ一時の情勢のためにそれを暫らく引き込めてゐたに過ぎぬ。今や新しい機會は來た。彼等がこのチャンスを逃す筈はないそれに國民政府そのものの統治力が戰爭によつて未曾有な程度に弱まつてをり、地域的關係から爾餘の列國から壓迫される虞れもなく、ソ聯からの援助は好都合に受けられるといふ事情になつてゐる。この抗日支那のうちに新しい政府を造らうとする動きは執拗に努力を續けて行くことであらう。重慶政府の沒落は愈よこの動きを必至的なものとする。蔣介石が雲南から龍雲を首領とする雲南土着派を追つてそのあとに中央軍を入れしめようとしてゐるといふ報道も、この赤色西北區の問題と關聯せしめて考へるとき極めて意味あるものとなつて來るそれだけに赤色西北區建設の可能性も濃厚になつて來たと考へられるのである。コミンテルン戰術の一歩前進は最早や開始されたと言ふべきである。

鐵、石炭に重點置く
來年度產業計畫
注目される政府、特殊會社合作

滿洲產業五ケ年計畫は不測の諸情勢の進展による資材勞力の調達難を克服して所期の目標達成につとめつゝあるが本年度も餘すところ僅か二ケ月にして第四年度を迎へんとしてゐる折柄滿洲國政府では最近歐洲動亂の勃發、支那事變の進展等四圍の情勢の變遷により生產力擴充に必要な資材調達の目安に相當の變化を餘儀なくされたので五ケ年計畫の來年度遂行に就ては現實の情勢に立脚した實行計畫案を樹立する必要に迫られ目下政府では歐洲の動向、支那事變の推移を睨め日滿物動計畫の樹立とにらみ合せつゝ計畫立案の步を進めてゐる、而して來年度の計畫は目下の資材調達の狀態より推して石炭と銑鐵とに最も主力を置いた重點主義の强化となることは必至と察せられるが今次の實行計畫樹立に當つて注目すべきことは政府が實行擔當者たる各特殊會社の計畫を基礎に綜合的計畫を樹立するといふ點に立案態度の大なる進步が見られることで、目下政府の要求に依り各會社に於て擔當部門についての計畫を樹立中であり政府に於て是等を有機的に集大成した上日本政府當局と資材調達その他につき折衝する段取りとなるべくこれに對して日本側に於ても日滿を打つて一丸とせる生產力擴充計畫を樹立せんとする點に於て對滿認識の大なる向上を來したことは過般の日滿支經濟協議會に於ても看取されるところであるので計畫の最後的決定までには日滿兩當局の數次に亘る折衝協議が重ねられるものと推察せられ、一方歐洲戰局の動向が今なほ判然とせずこれに關聯して歐米よりの機材輸入の將來に就ても見透し極めて困難なる實情より推して計畫の決定までにはなほ相當の迂餘曲折を辿るものと見られる

現下重要經濟の
政策方向を明示
商工公會總會で指示

時局の要請は必然的に各部門の統制强化が招來されるので政府は凡ゆる機會に國民の總協力を求めつゝあり、七日行はれた全滿商工公會總會においても經濟部、產業部では同公會が官意下達機關たるの地位に鑑み別項の如き指示事項につき山梨經濟部商務司長、高嶺產業部工務司長よりそれぞれ政府の方針を指示したが特に商工公會主務官廳たる經濟部では近時その活動についても兎角の風評ある商工公會に對する指導方針について明確なる指示を與へると共に物價抑制政策に對する新方策、對日輸入統制に對する處置等につき將來の方針を示唆したことは產業部工務司長の重要物資配給統制、綿製品配給機構整備に關する指示と共に最近の諸經濟政策に對する初の公式意思表示として注目されてゐる

一、商工公會指導方針　現時局における商工業者は物資の生產配給並に價格の公正を圖る國策の一部門を擔當するものにしてその運營實踐に當つては左記諸點の徹底を圖る事が肝要である

（イ）官意下達に關する件　商工公會が政府御用機關に墮して官僚的なりとの風說あるも苟も會員より遊離せず且つ法定權能の濫用を嚴に戒むること（ロ）民意暢達に關する件　一方的に業者の陳情代辨機關たるを避けること（ハ）會員協同工作に關する件　組合の整備充實

一、中小商工業者の自力更生を統制する綜合機關たること

一、物價昂騰抑制に關する件　既に當局は諸物價を戰時物價とし適正價格に安定せしむるため差當り一般消費物資即ち生活必需品、家賃、勞動賃金に重點をおく統制を實施するに至つたが、更に物資需給調整適正價格維持のため近く强力なる統制法を制定せんとしつゝあり家賃統制についても强力なる實行方策を立案中である

一、對日輸入品統制　日本の對滿輸出統制に呼應し特に主要必需品については對日需要數量確保、配給圓滑、價格安定のため主要必需品の統制强化を準備中にして輸入は一元的機關を通ずる方針で必需品會社をして取扱はしむる豫定である

一、重要物資の配給統制に關し鐵鋼、石炭、洋灰の如き重要物資については從來統制機關に於て配給統制を實施したが更に一層配給圓滑化を期すべく一般民需については今後各省每に配給數量を決定一括割當をなし、省當局をして省內の配給を實施せしむる方針である

一、綿製品配給機構整備について　綿製品は本年六月の原棉統制法に基き棉聯を統制團體として元賣捌業者を通じ配給統制を行つてゐるが、原棉獲得、對日綿製品取得は今後益々緊迫せんとする狀況に鑑み、國內における配給合理化、圓滑化を圖るため、今回元賣捌地區を增設し、且各縣市每に各綿製品小賣業者をして綿糸布小賣販賣組合を組織せしめんとす

產經兩部指示

全滿商工公會總會第一日午後は全員記念撮影後一時再開、松田經濟部次長、柏村產業部次長よりそれぞれ所管事項について滿洲國實情並に日滿關係の强化の立場から一場の講演あり、續いて山梨經濟部商務司長並に高嶺產業部工務司長より左の如き指示が行はれ午後四時半散會した

△商務司長指示事項

一、商工公會指導精神發揚に關する件

一、物價昂騰抑制に關する件（イ）暴利取締令第三條に基く標準價格表示の徹底（ロ）買溜め、賣惜しみについては現地警察官との連絡協調（ハ）商品別小委員會を設置し、商品別物價統制に重點をおく（ニ）代用品普及徹底

一、對日輸入品の統制に關する件

△工務司長指示事項

一、重要物資の配給統制に關する件

一、綿製品配給機構整備に關する件

一、電力消費節約に關する件

一、石炭消費節約に關する件

韓經濟部大臣訓辭（要旨）

滿洲國は國防並に經濟上の國家實力の增强を圖るべく夙に產業五ケ年計畫を樹立すると共に民生の安定向上を圖るため諸般の施設を實行し來つたが、これが目的達成には總動員態勢の徹底、經濟統制の强化は必須であり、經濟部では金融方面において資金の全面的統制を實施、資金の流通を圓滑化に努力してゐるが、貿易金融の改善、輸出增進、不急物資の輸入抑制、外貨獲得、生產擴充、資材並に生活必需品の確保についても硏究し、更にこれを强化せんとしてゐるが、物價政策については物價統制法を公布し、配給機構の管理活用を圖り更に家賃、建築についても順次適宜統制を行はんとしてゐる

呂產業部大臣訓辭（要旨）

我滿洲國は建國以來百般の庶政愈々躍進をとげつゝあるも支那事變及北邊一帶における蘇聯の怪奇なる行動に對しては日滿共同防衞、經濟一體の見地より各種生產擴充の緊要性は重加された、然るに今次歐洲風雲急を告げるに至つたため生產擴充計畫資材の輸入停頓、從つて國內諸物資の需給又深刻なる影響を蒙るに至り比の際轉禍爲福の決然たる覺悟を要請せられるに至りこれが完遂のために一には國內生產力擴充を統制し、不合理なる物資の偏在を避け、重點主義的配給の適正を期す要あり、統制强化に對しては巷間民業壓迫となすものあるも凡そ統制の要諦は全體の利益を圖らんとするもので、この大なる國家目的の遂行に當つては國民各自は各々犧牲的精神を發揮し、擧國的總動員の下に實行されねばならぬ

丁會長招宴

新京商工公會會長丁鑑修氏は商工公會總會終了後八日午後六時より關係各方面をヤマトホテルに招待し種々懇談することゝなつた

潜勢力を有する
中國新青年黨
今後の動向に注目

【北京六日發國通】中國新青年黨は四、五の兩日に亘り徐州に全國代表大會を開催、新中央政權を支持し中央政治會議に代表を送るべく態度を決定したが同黨の成立およびその潜在的勢力から見て今後中央政權內において相當の大勢力たるべく豫想されその動向は各方面の注目を蒐めてゐる

中國青年黨は往年在パリの一部中國留學生が共產黨を組織したとき國家中心主義を標榜しこれに對抗して結成されたもので、その後日本留學生に多くの同志を獲得その主力を四川に、一部を滿洲に、少數を福建に置き反共產黨、反國民黨の旗幟の下に活躍を續けてゐたが、滿洲事變後滿洲の一部は河北に移動して一時北支にあつて潜行的活動を續け去る三月から中國新青年黨と改稱北支に五十一支部を設け中國青年間に隱然たる勢力を有するに至つた、その主張するところは國家中心主義にあり民主々義國家群に對して東亞の王道主義國家群を結成するにあり、遠き史源を極める青年結社である

徐州においては北支四十二支部代表が出席二日に亘る討議の結果、新政權支持、中央政治會議參加を決し政治會議には幹事長劉紹現氏が出席するものと見られるが、同黨は現在なほ四川、安徽の青年黨と連絡あり吳佩孚氏も四川時代に一級黨員（名譽黨員）たりしことあり今後の黨勢伸張は躍進的なものありと見られ中央政權內において有力なる政黨たるべく期待されてゐる

四川軍閥へも 脈迫工作

【香港六日發國通】重慶よりの報道に依れば目下成都に滯在中の蔣介石は同地に於いて鄧錫侯、潘文華等四川土着將領を含む軍事會議を招集中であるが仄聞するに同會議開催は王纘緒と共產黨との陰謀事件最近暴露したことに鑑み蔣が四川土着軍閥に嚴重なる訓戒を與へると共に四川土着軍將領をして四川軍の前線出動及びその一部の陝西移駐を承諾せしめるためであるといはれてゐる

聯銀、華興銀間に
爲替協定締結
細目に亘り折衝中

【東京國通】事變勃發以來北支、中支間の貿易並に資金の交流關係は殆んど杜絕されたまゝになつてゐたが、中國聯銀並に華興商銀兩行がそれぞれ北支並に中支の發券銀行として堅實なる發展をみるに至つたゝめ近く兩行間に爲替協定を締結して新政權成立と共に北中支の密接なる經濟關係の再建が企圖されてゐる、右の爲替協定は目下兩行間において具體的細目に亘つて折衝中であるが、直接聯銀券と華興券間の交換相場の表示を避け圓あるひは外貨を媒介して一定期間を劃して兩行がそれぞれの債權債務を淸算する方法によるものとみられ年內には同協定の實現をみるものと期待されてゐる

東京―下關間 九時間運轉

【東京國通】鐵道幹線調查會では國有鐵道の輸送力擴充に關し鋭意研究中のところ六日の本會議で左の如き東京＝下關間廣軌敷設の具體的事項を決議、遞相に答申した

一、增設線路は現在線に並行することを要せず

二、增設線路はこれを複線とする

三、增設線路においては長距離高速度の列車を集中運轉することゝし貨物列車運轉のため高速度運轉を阻害せざること

四、增設線路の軌幅は一四三五粍（四呎八吋五）とす

五、增設線路及び建造物の規格はこれを鮮滿の幹線鐵道と同等若しくはそれ以上のものとす（一）增設線路においては東京＝大阪間四時間半、東京＝下關間九時間運轉を目標とす（二）本計畫は物資及び勞務動員計畫に重大なる關係あるをもつて速かにこれが實現を期すること

中工場移駐を要望
日滿實業 協會評議會近く開催

日滿實業協會では來る十七日東亞新情勢に對處する同協會の指針を再確認すべく日滿代表評議員の參集を求め評議員會を開催すると共に同評議員會閉會後、右代表者參集日滿經濟提携强化策についての座談會を開催することゝなつてゐるため、同滿洲支部では六日軍人會館に滿洲支部評議員會を開催、富田支部長以下全滿各評議員列席、過般開催せられた下打合會において審議された議案の再審查を行ひ東京本部提出案ならびに座談會提出話題の決定をなすと共に出席代表評議員の人選を行つた、滿洲側として提出する議案は

一、日本中小工業の滿洲國誘致に關し日滿兩國政府の積極的助成方要望の件

二、日滿支を通ずるに綜合的物資配給および物價統制方策の實現に關する件

の二つとし、座談會話題としては

一、支那幣制の統一を促進し日滿支貿易の振興に資する件

と決定、世界情勢の變化に對處する日滿實業協會機構强化問題等は適時議案或は話題中に織り込むことになつた、滿洲國內中小工場の移駐については下請工場の如きものが今春來やゝ行はれつゝあるも生活必需品加工業の如き雜工業等については未だ實現を見てゐないのでこの種中小工場の移駐を要望すると言ふのが第一議案についての理由であり第二議案の提出理由としては最近に政府關係當局の間に開催せられた日滿支經濟協議會において採擇された問題であるが、その實行については民間の充分なる理解と協力を必要とするは言を俟たず、よつてこの際日滿支綜合物價委員會の如きものを設置し日本の價格統制に卽應、滿支物價と日本物價の諧調を圖り所要物資の確保と國民生活の安定に資し大陸建設工作の基礎を强固ならしめんとすると言ふにある、なほ滿洲側評議員代表の主なる顏觸れは

富田興銀總裁、石田奉天商工公會長、加藤哈爾濱商工公會長、瀨之內安東商工公會長、加藤奉天商工公會常務理事

等のほか新京より高橋康順、石崎廣治郎の兩氏より一名參加する豫定で總勢隨員を加へ十數名となる見込みである

赤化する新疆省
ソ聯の傀儡と化す

赤化する新疆省、急激にソヴエト化しつゝある新疆省が最近吾人の前に大きくクローズアップされて來た、新疆省は支那本部から遠く隔絶された西北の別天地で重慶政權の手の全く屆かぬさながらの**獨立國**であつた、凡ゆる機關制度はもとより省內大小人事の任免に至るまで中央の干涉を受けず、中央は唯總べての既成事實をそのまゝ追認するのみである、曾ては英露間の角逐場であつたが、近來ソ聯の勢力完全に英勢力を壓倒し殆んどその領土化するにいたつたので、ソ聯國內と同様省內の事情が外部に判明せず、特に最近ソ聯大軍の新疆進駐等の說が傳へられてから其眞相を摑むことさへ困難なる狀態に置かれてゐる、新疆省は面積百六十四萬方粁、支那第一の大省でその住民はウズベク人、キルギス人、カザック人、ブルート人、タランチ人タジーク人、主としてトルコ系諸民族であり隣接のソ聯領中央アジアと同系で何れも回敎を奉じてゐる、一方漢人種は全人口二百五十萬中の僅か二割を占めるに過ぎないが、民度の差により**優位の**地を占め迪化を首都として全省を支配してゐる

新疆の政治的沿革は民國初年以來今日迄に三期を經過した、即ち元年より十七年迄は督軍楊增新がよく異民族を統治し獨裁政治の下に內亂もなく經過したが、十七年七月七日部下金樹仁の陰謀によつて暗殺された、金樹仁之に代つて統治約五ケ年、二十二年に及んでその惡政は深く民衆の怨を買ひ、回敎徒の叛亂起り、次で一代の風雲兒と言はれた怪傑馬仲英が蹶起し遂に收拾すべからざるに至つて金は失脚した、之を繼いだものは金の舊部下にして現首班たる野心家、日本陸士を卒業、更に陸大に學んだ盛世才である、之より以後馬盛兩派は回族を中心として回、漢兩族間に慘憺たる內亂が繰返されたが、結局馬仲英の失敗に歸してソ聯を後楯とした盛世才の成功となつたその後一九三七年迄に次々と回族政權を打倒し今や督辦盛世才の獨裁政治が完成されたのである

×

その後盛とソ聯との**關係者**益々密接となり、中央政府を差置いて勝手に新疆ソ聯密約さへ締結して今や完全にソ聯の傀儡と化した、日支事變以來新疆が西北赤色ルートの中心となつたので、彼もソ聯のために中國共產黨乃至蔣介石援助の役割を演じ忠勤を抽んじてゐることであらう、一方新疆の回族はソ聯の後援を有する盛世才に全く壓伏され今は雌伏の餘儀なき實狀にあるので、別項迪化通信に見る如く專ら政治的に退却し文化、產業の發展向上に力を注ぎつゝあるものと察する事が出來る、なほ近着の汪派機關紙香港南華日報に掲載された迪化通信は左の如き興味ある新疆の近狀を報じてゐる

□　□

その面積浙江省の十五倍にも相當する新疆に關しては凡そ半年間も新聞紙上に消息を絕つた、そこには如何なる變動があるか人々は知らない、併し新疆では此の半年間においても不斷の發展を遂げ而もその進步は頗る迅速である、昨年十月第二次全疆代表大會を開催し新發展の基礎を定めたがその後の槪況は次の通りである

新疆に於ける牧畜業は最近著しき發達を遂げ數年來その施設も見るべきもの甚だ多い、即ち牧畜局三十一ケ所、獸醫院三十六ケ所、獸醫學校二ケ所、牧草配給所二十餘ケ所の設立を完成し更に各種施設も**考究中**であり彼此相俟つて牧畜業の面目昔日と一變した、建設廳では本年六月十二日第一次畜業會議を召集し家畜に關する獸疫豫防辯法を決定して之が宣傳に努めて居る、又牧畜業に伴ふ經濟方面に於ては（一）畜屋畜舍の設備と共に牧草充足し牛、馬、羊に對しては大部分の牧稅を免除し、又冬期牧草の貯藏あるものに對して一部免稅を規定して居る（二）畜屋畜舍建築用木材は一律に無償供給し（三）迪化伊犂二區に於ける牧畜業者に對しては畜屋畜舍及び冬草貯藏資として巨額の貸付を行つて居る、次に技術方面に於ては（一）迪化伊犂、塔城各區に巡回班を組織し各牧草場を巡回して民衆の冬草刈入を助け、（二）獸醫を各區に派遣して獸疫の豫防に協力してゐるこの外無智の牧民に對し政府の牧畜業發達の趣旨を了解せしめ、彼等をして自己の**產業を**尊重保護せしめる見地から宣傳鼓吹工作を開始する事に決定し、牧民に敎へて「僅かに一頭の牛馬羊と雖もこれを死亡せしめたることは當に個人財產上の損失たるに止らず、全新疆の經濟的損失」たる重要意識を了解せしめるに努めてゐる、文化方面においては更に一層の努力を拂ひ、爲香、哈密兩地方の回敎族文化促進會では新たに回々小學校を增設し、從來の聖典コーランの讀誦をもつて滿足せず卽に科學的知識を授けることを目的とするに至つた、又早くも康地方の回族文化促進會では「識字運動」を發起し目的達成に努力した結果、同地方幾千の回族胞中既に一人の文盲者もなくなつたといはれる、又哈密、伊犂兩地方の漢民族も文化促進の工作を協議し自動車敎育班なるものを**組織し**講演競爭を擧行して文化の普及を圖り公路從業員中に進んで之に參加するものもある、去年七月末新疆省政府敎育廳の統計によれば全新疆省內に於ける學校總數は六年前の全省內の學生總數と殆ど同數の二千二百六十六校の多きに達した

更に一般經濟方面を觀るに建設廳が伊犂商民を協助してセメント工場を創設した外、各種事業も計畫中である、最近農業發達に對する當局の努力も大いに認むべきものあり、一例として晉河地方本年の春耕工作に關する農業局の報告を擧ぐれば、（一）種子改良を宣傳した結果頗る民衆の歡迎を受け大なる效果を收め（二）作付反別の增加を圖り（三）當局より各富農を勸導して貧民に耕作用家畜の無料貸付を爲さしめた結果頗る好成績を收めた（四）春耕完了後直ちに民衆一同合力して新たに溝渠を開闢し將來の收穫增量が豫想される等である

□　□

以上の如くで多分に我田引水を含んで居るがソ聯の全面的援助によつて邊地新疆に**近代化**に努めつゝあるかゞ窺はれる、思想宣傳と共に新疆省民の實際生活方面に頻りに改善の步を進めて居るソ聯の懷柔工作は寔に輕視すべからざるものがある

商況　七日後場
各地株式市況

●大連株式（短期）

銘柄	寄付	大引
五品	二七〇〇	二七二〇
大新	八一二〇	八一三〇
新東	一五三三〇	一五三三〇
滿業	八二一〇	八二二〇
同紡	一七八〇〇	一七八四〇
鐘新	一二五四〇	一二五七〇
滿鐵	七四〇一	—
豆新	三三一〇	—
土木	三三九〇	三四一〇

●奉天株式（短期）

銘柄	寄付	大引
新東	一五三七〇	一五四〇〇
滿業	八二〇〇	八二二〇
大新	八一〇〇	八一二〇
鐘紡	一七七九〇	一七七八〇
同新	一二六七〇	一二五五〇
滿鐵	七四四〇	七四五〇

手形交換高（七日）

二一六枚・三、〇四〇、四八三、三三七錢

來るぞ！野菜や青果が

酷寒滿洲の台所 惱みの種も解消

冷凍製品を大量配給

酷寒期を迎へるとゝもに滿洲國から新鮮な野菜がなくなるといふ難點は各地開拓民の健康のみならず全國民の體位向上に及ぼす影響重大なるものありと各方面で之が對策に腐心してゐるが、かねて厚生省と協力、日本各地の機工地に榮養食運動を提唱、國策遂行に邁進してゐる日本水產會社では、このほど新京の滿洲營業所を支店に昇格するとゝもに日本全國二百八十ケ所の同社冷凍工場で製造した冷凍野菜、冷凍果物及び冷凍魚を大量輸入し、食料品特に野菜不足に惱む全滿洲のお臺所へどつと配給することゝなつた

これより先同社では軍或は滿拓を通じて彌榮村をはじめ各開拓地に冷凍魚を供給してゐたが、今回野菜、果物にあつてもその香味を減殺することなき完全冷凍に成功したので更にこの新製法による冷凍食品を大々的に全滿に供給せんとするものであるが、冷凍食品は不味とされてゐた從來の觀念を一掃すべく陸軍糧秣本廠の後援の下に三浦取締役を團長とし糧秣廠囑託染谷榮氏を講師とする「司厨奉仕團」を編成し前線各部隊、各開拓地を始め全滿各地十四ケ所において同社の冷凍食品による調理試食會を開始することゝなり、一行八名は四日の牡丹江をふり出しに臺所奉仕の膝栗毛を行ふ

なほ新京では來る廿四、五日頃ヤマトホテルに各會社、官公署の關係者を招待して試食會を開催するほか廿五日頃滿業東光寮において婦人のための冷凍料理講習會を開く豫定である

全滿炭礦長會議

產業部鑛山司では本年度下半期における全滿各炭礦の出炭計畫に萬全を期するため六日午前十時より日滿軍人會館で全滿炭礦長會議を開催、產業部より柏村次長、風早鑛山司長並びに關係各科長、滿鐵系滿炭系、本溪湖、東邊道開發等各炭礦長ならびに勞工協會電業、日滿商事等各關係者二百餘名出席、急迫せる石炭問題の現狀を政府關係者よりそれぞれ說明し炭礦現場責任者の善處を要望、各炭礦長よりも本年度下半期の出炭計畫を述べ計畫遂行に萬全を期するため勞力、電力等の全般に亘り種々打合せをなした、なほ全體會議は六日を以て終り七日は更に部分的問題に就き打合會を續行する事になつてゐる

織布、針織業者 組合結成か

織布業者、針織業者、麵袋業者を以て組織する新京織物同業組合では此の程麵袋業者側が產業部諒解の下に脫退獨立したゝめ一應解散、新に更生策を講ずることゝなつてゐたがこれが協議會を六日商工公會に開催、織布、針織各業者は各獨立して組合を編成するや或は聯合して組合を結成するや、而して新組合結成後における進路方向について擬議する所あつたが綿布規格問題について業者間に各種意見の開陳があり、新組合結成問題は一應兩者合體の下に組合結成の方針を樹て更に今後改めて協議を續行する事となつた

轉向警察官も どうやら減つた

首腦部でも大喜び

滿洲景氣はあらゆる階級に種種の影響を生んだが金モールの官服やサーベルをさらりと投げすてゝ實業界に轉出する警察官の續出したこともかうした變態景氣の所產として警察當局を惱ましつゞけたものである、首都警察廳でも國都治安鐵桶化の建前から由々敷き現象としてこれが眞因調査に着手したところ何れも「家事の都合」「病氣」など紋切型の辭表ばかりで結局「金」の問題としか考へられず景氣に浮はつくやうでは眞の警察官ではない、かうしたことも本當の警察魂の訓練が缺けてゐるからだとの結論に達し爾來本廳始め各署に於て朝會毎に警察精神鼓吹について訓話してゐるがお蔭で最近は轉向者も激減、どうやらかうした惡風も一掃されたとこのところ首腦部も大悅びである

義勇軍最終部隊

【東京國通】滿蒙開拓靑少年義勇軍本年度最終部隊一千名は十一月末と十二月初めに二班に分れ渡滿することになつたが、廿六日內原訓練所において質素ながらにも感激に滿ちた壯行會が行はれる、斯くて訓練所幹部引率の下に第一班は廿九日、第二班は十二月四日懷しの訓練所を後に憧れの大陸へ向け敦賀經由出帆するが、途中宮城遙拜、伊勢神宮に參拜する

更生工業原料會社設立

廢品の回收利用へ

資源獲得の立場から曩に協和會その他の機關協力の下に全國的に資源愛護運動を展開し地下に埋もれやうとする廢品の活用を圖つてゐたが、之が運動と並行し諜報犯罪資料散逸防止を圖る統制機關として資本金五百萬圓の更生工業原料會社（假稱）を設立し廢品回收の實質的効果を圖ることになつた、同會社案には各方面とも援助する模樣で、產業部でも立案を急ぎつゝあり近く具體化を見る運びになつた同會社案の大要は左の如し

一、資本金は五百萬圓四分の一拂込み程度とし、本店を新京に支店、倉庫等を各地に設ける

一、全滿の廢品蒐貨業者、販賣業者より一手に廢品を買上げしめ各地に廢品取扱業者の地域別組合を結成せしめる、差當り奉天、新京、哈爾濱に結成の豫定である、買上げた廢品は再製會社たる特殊製紙その他の會社に卸販賣するの外、輸出入にも當る

一、再製は行はぬが差當り撰別小加工を行ふ

一、取扱品目は古物商取締規則以外の品目を原則とするが空罎、空樽、空箱は取扱ふことゝなつてゐる、取扱品目は家庭廢品、屑鐵、屑非鐵金屬、纖維屑、ゴム、硝子、皮革の屑等

尙廢品回收は奉天、新京、哈爾濱の問屋筋だけでも年額一千萬圓以上の巨額に達してゐるので同會社の設立によつて廢品の回收は一層活潑化するものと見られてをり殊に同社設立には資材の必要があるので案の決定次第直ちに着手される筈で、同會社の設立は一に資源、原料の獲得のみならず防諜、屑商の保護等をも兼ねるものであり多大の期待がかけられてゐる

內臟外科　一般外科
外科大森医院
電③四七四三　ダイヤ街

農研第一專門委員會

去る九月第一回總會を開催した日滿農政研究會は同總會決定事項に基き左の第一專門委員會（生產配給部門）を構成七日午前九時より軍人會館に石坂常任幹事出席の下に第一回委員會を開催

再檢討

イ、研究方針及び體系の確立

ロ、研究を必要とする物資について審議の結果需給と消費、生產と配給、何れも品目別に研究することになり

主査足立（滿鐵）食料及び飼料分擔主任對馬（糧穀）油脂原料今條（特產中央會）纖維作物津田（農務司）畜產坪井（畜產司）その他農產物本田（中央會）の夫々研究分擔を決定正午散會したが、八日は第二專門委員會（農業人口）を開催の筈

△專門委員

委員長松島（特產專管）委員佐藤、對馬、本田（糧穀）、山本足立、二星（滿鐵）、飯野（中銀）今條（特產中央會）、津田、湊（農務司）

獨公使館主催のニュース映畫會

駐滿ドイツ公使館では歐洲戰亂勃發以來ワグネル公使以下全館員祖國の動向を氣づかつてゐるが、ワグネル公使は滿洲國民に祖國勇士の奮戰ぶりを觀せるため七日午後八時から協和會館においてニュース映畫會を開催、最近入荷した記錄映畫國民敎育用ドイツ週報「ジーグフリード要塞」のほかニュース一卷を上映した

滿洲特產輸送を シベリヤ經由で

近く試驗輸送實施

歐洲大戰勃發とゝもにドイツ向滿洲大豆、豆油は輸送杜絕の狀態に陷つてゐるが、新たにシベリヤ經由の輸送ルートが計畫され哈爾濱を起點として豆油二貨車が近くドイツに向け試驗的に輸送されることになり既に契約の成立を見、目下哈鐵貨物課において通關その他を手續中である、滿洲國の本年度歐洲向け大豆輸出豫想は大豆五十萬トン豆油五六萬トンといはれ內七十%はドイツ向けと見られてゐるがシベリヤ鐵道輸送が實現しても小型貨車（十八噸積）滿洲國は卅噸積）の多いソ聯としては困難でありこの見地から豆油は主として哈鐵用貨車によればドイツ向輸送は約一千車乃至一千五百貨車に達するのではないかと觀測されてゐるシベリヤ經由のルートは大體哈爾濱を起點として滿洲里を經由するものとみられてゐるが、最近當地ドイツ商人に達した情報によればソ聯は現在チタ滿洲里間に貨車輸送を行つてをらず、滿洲里經由は多大の新施設を必要とするので現在極東に集結してゐる空貨車利用の見地から北鮮羅津港より船でウラジオよりアムール鐵道を利用大量輸送を希望してゐるともいはれる、何れにせよ哈爾濱からレニングラードまで七十キロ片道三十日から四十五日往復七十日を要する長區間の國際的貨物輸送は世界交通史上に一エポックを劃する新ルートを開拓するものとして各方面から注目されてゐる

歐洲動亂以來邦船へ英人殺到

【神戶國通】商船あふりか丸遠洋から六日朝神戶に歸港したが、長井事務長は南アフリカにおける最近の邦船の活躍ぶりにつき左の如く語つた

歐洲動亂以來アフリカ方面のイギリス人は自國の船に乘ることを恐れて邦船を目指してどしどし乘船を申込んで來る、一例を擧げると英佛人一行八名の船客はマルセーユからアフリカのモンバサに向ふ途中對獨宣戰に遭ひ倉皇として引返し今度は東廻りでケープタウンに到着、あふりか丸に乘船してまたどしどし東廻りでモンバサに出掛けたと言ふ有樣でイギリス・キャッスル・ラインの豪華船までも船客數人と言ふ寂しい狀態で、ダーバンではドイツ船一隻が抑留されてゐた

僕等の發明と 廢品利用更生品

けふから寶山にて 創案品中央展

小國民の創造力涵養と時局柄廢品利用更生を主題として過般來奉天、安東、鞍山、錦州哈爾濱、牡丹江の各地方の外大連に於て開催された日滿各中小學校敎職員及兒童生徒の地方創案品展覽會に出品せる中より多數優秀作品を拔いた中央展覽會は滿洲發明協會にて蒐集準備中の處愈よ八日より寶山百貨店階上にて開催せらるゝ事になつた、時局柄各學校共從來精神訓練體育運動方面に集中せられ兎角此の種計畫は第二におかれ、未だ滿洲に於ては兒童生徒の創造敎育の點に就ては充分に趣旨の徹底せざる點があつたにも拘はらず、右に出品せられた校數は二百六十校、計約二千餘點の多數に上り、中には大人も考へ及ばぬ創案品も多く之等は立派に實用化し得るものにして、また時節柄女生徒の考案と廢品利用更生品も多く小國民が如何に此の方面に關心を持つてゐるかを示してゐる

外に敎職員の參考出品も相當あり、從來敎具用品は全く既製品のみを利用されてゐたが、今回の各地方展覽會を契機とし色々と敎職員自身の考案になる敎具類を活用することを盛に提唱せられ、有益なる展覽會なりとし一般より賞讃注目されてゐる、因に中央展開催前審查の上入選授賞者を決定公表する

度量衡器が不足

法律はあつても取締れません

新度量衡實施に惱み

物の量と價格の問題が兎角姦しい折柄、此の二つを規制する法律が實施されながら取締りが出來ないといふ當局の惱み、この法律といふのは滿洲國の新度量衡法で去る大同三年一月に公布され猶豫期間の五ケ年も本年三月一日で滿了名實とも實效を發揮の段取りとはなつたが、さて事實上は商人側に對し嚴重な取締りが出來ないといふとんでもない惱みが現れ係員を困却させてゐる、その最大原因は事變による資材の不足から新法に叶つた度量衡器を思ふやうに製作出來ないといふところから來てゐるもので變に不正を摘發しやうものなら正規の度量衡器を使用しろと云つても正規のものが無いではありませんかと逆ねぢを喰ふ始末である、この方面の行政取締にあたる經濟部商務司でも之には思案投首だが取敢へず新京、奉天哈爾濱、安東などの大きな都市から取締つて行かうと滿洲計器公司に命じこれ等の都市で必要な新度量衡器が目下汗だくで製作されてゐるから大都市商人達は今後は「計器取扱ひに御用心」といふところ

未來の花嫁に 御料理の教育

榮養學校に女學部

國民體位の向上を期して滿洲向き榮養食の調理法を敎導する榮養學校はいよいよ明春を期して國都に誕生することゝなつたが同校を經營する健全生活館では更に半頭一步をすゝめて未來の花嫁さんたちにも榮養食觀念を植付けお臺所の合理化をはかるため榮養學校に女學部を併設すべく立案することゝなつた

神宮大會を顧て

於東京、宮崎　司

細川團長以下役員選手三百廿一名の大代表團を構成して旗鼓堂々玄海灘を押し渡り道府縣、朝鮮、臺灣の精鋭を相手に六日間に亙つて輸贏を爭つた關東州代表はその量に於て質に於て地元東京に次ぐ天晴な人容であつた、特に一名の事故もなく、優勝した者、或ひは武運拙く血淚を呑んだもの總じて力一杯の奮鬪ぶりをみせたことは自然各競技場や演武場において一般觀衆より思はぬ聲援を受けるといふ有樣で、拙く一部役員選手に些か物見遊山的或は試合態度において自信の餘りにか緊張缺く場面を見せつけられたことを差引にしても、決して三百廿一名の大團體としての精神的結合乃至は大會に臨む各人の心構へ、更には聖慮畏き事變下大會たるの眞意義を忘却したものでなかつたことを明言して憚からない、以下各種目中印象に殘つたことを列擧して見よう

陸上競技は卅三名の代表中十二名の入賞者を出し、しかも四種目に稱覇したことは如何にも賴母しく、武運拙く惜敗した選手達も總じて眞劍なる奮鬪に終始した點もつて滿足すべきで、たゞ一つ慾をいふならば全國代表もさうであつたが、所謂入賞の大部分が既成しかも著名選手であつて無名選手の出色は洵に寥々たるものであつた、次の大會を期して關東州代表が新進の人々によつてタイトルを奪つてもらひたい、つまり著名選手の堅壘死守よりも新進氣鋭の士のとつて代つた堅壘維持、或は進んで堅壘奪取こそ大陸の選手たるの面目を完うする所以ではなからうか

武道、相撲、射擊に非常に感銘を深くしたものは在鄕軍人代表野田劍士が堂々優勝し、有志劍士が準決勝に進むと言ふ好成績を收めたことゝ國防競技牽引競走、中等學校及び靑年學校が相共に優勝したことである、大陸にある鄕軍の心構へと近き將來大陸を背負ふ若人達の自覺心の程を思ひ合はせると賴母しい限りである、弓道も亦團體に優勝し個人でも二位を贏ち得た、命中點のみ重視せず射心、射形を優勝者審查の二大要素としてゐることを思ふとき、こゝにも武道の精神力泰然たる態度を買はれた關東州代表の制覇故なしとしない

たゞ殘念なのは自信の餘りにか一般代表選士にしてその實力を發揮する至らぬうち敗者の名を冠せられたとの評を聞いたことである、柔道は各代表とも力一杯の健鬪をなして餘すところなかつた、一般府縣對抗は第二位を獲得したが强豪新鋭東京六村對關東州代表飯山の一戰は勝敗を別として全試合を通じての華であり、講道館內片唾を呑む熱戰であつた、神屋また實力以上の戰ひを示し、中等學校對抗も準決勝までよく進み射擊も中等、專門共に大陸の選士に相應しく第七位と第五位に入賞したことは心强い限りで殊に中等代表が四人まで優勝爭ひを演じて來たのであるが、最後の射手が平素の實力を發揮するに至らず惜くも七位に甘んじたのは實に惜しかつた、これは決して第五射手責むべきものでない、寧ろ室內射場に慣れずしかも近視眼の射手にとつては折柄の暗擬に射場內が暗かつたことゝ不運な惡條件であつたことを擧げて置く

籠排球は滿洲に於て全面的に旺んなる故か堂々たる戰ひぶりを示し殊に一般男子籠球は優勝し、排球は優勝戰で惜敗したが、最高レベルを表示したことを認むべきで、中等男子排球は敵なく第一回戰に敗れ去りはしたがその技倆の若さから見て將來へ期待する外はない、籠球は堂々たる實力を持ちながら、優勝校新潟師範のため準決勝の土壇場で打棄られてしまつたことは戰運に惠まれなかつたと言ふより外はない、女子中等排球も熟技に次ぐ熟技であつて、男女庭球、卓球と共にその健鬪を讃へれば足りよう、漕艇は練習場にも惠まれず練習期間も短い關東州代表が固定艇に堂々優勝したことは何んと言つても大きな收穫であつた殊に特筆大書すべきは準決勝において漕手の一人がオールを折つてしまつたのに拘らず全員力を合せてこの不均衡な漕力を調整、一着を占めたことで、畏れ多いことであるが秩父宮殿下におかせられてはこの情景を殊のほか御興深く御覽あらせられたと承る

以上各種目にわたる極めて大雜把な戰ひの後記であるが、最後にわれわれが本大會がわが國民體育向上發展を測るバロメーターの大會があることを考へる時今年より明年、明年より明後年へと量と質による優秀なる代表團を編成すべく精進を續ける覺悟を新たにせねばならないといふことである

自轉車競技協會理事會

過般誕生して以來內容整備を急ぐと共に自轉車競技の本格的普及に乘り出した臨時大滿洲帝國自轉車競技會では來る九日午後四時半より國都グリルに於て第一回常務理事會を開催、牧野理事長、田中、北村、峰各常務理事、白井名譽主事等出席して體育聯盟加入問題その他に亙つて種々打合せを行ふことになつた

偶語

明治節の佳日をトして發足した滿洲空務協會に關して同協會專務理事林部與吉氏は▼『空務協會の辯』と題して百數十行に亘り述べてゐるが一般民衆には何のことやら分らぬといふのが多いやうだ▼同氏の言は空務といふ字句に就いて難しい古典的註釋を加へることに最も詳であるが▼肝心要の協會の成さんとする仕事に就いては極めて抽象的でわれわれの淺薄なる常識以外に出てゐないことは洵に殘念である▼平たく言へば協會といふところは古手役人を最も高級に養ふところであるといふのが一般の先入意識である▼如何に名稱を更へればとてこの一般の先入意識を覆し協會の眞の使命を徹底させ得ざる限り窮極の目的達成は木によつて魚を求める結果に終るであらうことを儼まざるを得ない▼而も大衆を目標に事を成さんとする協會がその影に官邊の或る大きな力を隱してゐるぞといふ感を與へることも甚だよろしくない▼過去の防空協會なり飛行協會が所期の成果を收め得ざりし重大原因がこゝに胚胎してゐたことを自覺して▼飛躍しい肩書をかなぐりすてゝ素裸體になつて大衆の中に飛び込む勇氣があつてこそ▼初めて新協會に期待がかけられるといふものだ

御菓子　玉屋　ダイヤ街　電③五二八九
お祝物は

▲商事部
雜貨　米、麥粉、砂糖、氷糖、アルコール、フマキラー、人絹及スフ織物、毛糸、茶、洗濯石鹸、其他諸雜貨
機械金物　工作機械、電氣機械器具、鑛山鐵道用機械、土木道路用機械試驗機及度量衡器、重油、揮油、發動機及ポンプ、煖房器具、金庫、恒王ストーブ、ワーヤーロープ、マニラロープ、亜鉛引鐵線
自動車　SKFベアリング、ベルト、護謨製品、各種乘用車及トラック、タイヤー
鑛油　揮發油、石油、重油、機械油、鑛物性ターペンタイン
建築材料　床板、ベニヤ板、矢橋大理石、テラゾー、田中式カストストン及タイリングコート、OSO塗料、建具金物、津村製作所製作金物、坂本式スカイライト、ベンチレーター、タイル、アテクス、旭工ゴムタイル、撫順セメント、防水材料類、煉瓦製造販賣
木材　原木及び製材
保險　大阪海上火災、體國火災、滿洲生命
▲工事部
土木　鐵道築港其他一般土木工事施工請負
建築　建築工事施工請負
設計　一般土木建築設計並監督
水工事　アスファルト應用防水材料販賣並防水工事施工請負
▲礦石部
硅石、花崗石、滑石、螢石、硫化鐵鑛
本支店　大連、奉天、哈爾濱、營口
出張所　鞍山、撫順、四平街、吉林、齊々哈爾、牡丹江、佳木斯、北安鎮、承德、阜新、北票、錦縣、帝廣島、天津、北京、濟南、上海、南京、滁州、石河莊、大同、太原
株式會社　福昌公司　新京支店
事務取締役　相生常三郎
新京特別市八島通四二
代表電話長(3)一三八一一番

お茶と茶道具の店　みどり茶園
吉野町一丁目　電(3)四七七〇

大好評特價提供効果宣傳賣出し中
家庭用新型宣傳中特に
C型六十五圓を特價六十圓、兩極Ｈ型八十五圓を特價八十圓

適應症　難病征服
慢性胃腸病　呼吸器諸症　ロクマク　婦人諸病
內科　神經痛　動脈硬化　慢性中風　腦神經衰弱　惡性皮膚病
外科　耳鼻咽喉症　淋疾、痔症　脊髓、腎臟病　其他難病固疾　一般虛弱者

二十萬圓のラヂユームレントゲンにも勝る
アコマ
專賣特許　超短波治療器
超短波治療器とは驚異的卓効を全世界の醫學界に確認されたる最新最鋭の治療器であります
三中井　藥品部

返品自由　返金自由
世帯道具の　加藤陶器店
祝町消防隊前
電(3)四八三八・六五八三番

無駄の無い様に瓦斯を使はう（下）
それにはこの心得

前回に申上げました様に今日は無駄の無い瓦斯の使用法を述べませう

一、餘分の湯は沸さぬ事　茶碗一、二杯の僅かな湯が要るのに多量の湯を藥罐で沸し、殘りを無駄に冷して仕舞ふのは不經濟も甚しいことです、殘りの湯は魔法壜に入れて置くといつまでも使へます

二、ネジ加減に御注意　焰の先が鍋底に觸れる位に瓦斯の出方を加減することが、大切です、焰の中で一番溫度の高いところは先端三分の一位のところです、湯は一度沸騰したらいくら熱を加へても溫度は昇りませんから、煮立つたら適當に火を弱めて下さい、茹でものやお豆を煮るときにはこの急所を應用すれば無駄が省けます

三、時々器具を掃除すること　器具の手入は御座敷を掃除すると同様に是非必要です永持をする許りでなく瓦斯が經濟に使へます、掃除の仕方は油雑布で良く拭き、焰口はブラシ様のもので掃除し、穴がつまつてゐたら錐で掃除して下さい

四、無駄に火をつけないこと　瓦斯をつけ放しで炊事をさせることは大變無駄なことです、使用の都度火をつけてお使ひ下さい、又火をつけるときは鍋藥罐の底についてゐる水をよくふきとつて、七輪にのせてからマッチを擦り、火口にかざして後七輪の栓を開けて點火して下さい、使用後は直に消す事をお忘れなく願ひます

五、空氣窓を調節すること　瓦斯が燃えるには七輪の根本の下の方にある空氣窓から適當の空氣が入ることを要します、此の空氣窓を適當にあけて焰が靑く強く燃えるのが一番有效なのです開けすぎたゝめゴーゴー音がして火が戻ることがありますが、その時は一度ネジを閉め空氣窓を閉めて點火し、後徐々に窓を適當に開けて下さい、又空氣の方が足りませんと赤火となつて瓦斯が不完全燃燒しますから、この場合は空氣窓を適當に開けて下さい

六、瓦斯風呂は沸いたら引續き入浴のこと　瓦斯風呂の新規申込は當分の間受付けて居りませんが、從來お使ひになつてゐるところでは次の御注意を願ひます風呂釜が隱れる程度に水を張つて火を點けて下さい、水が多いと沸き過ぎの場合湯を無駄に棄てることとなります、沸いたら引續き入浴して下さい、沸す回數を成可く減ずる樣お願ひします

七、器具の選び方　器具はアルミ製がよく形は平底で底黑塗りが一番效率がよいのです、瓦斯器具にぴつたりあつたものがよろしう、御座います

八、瓦斯漏洩に對しての注意　もし瓦斯が漏つてゐることを發見の場合は窓や扉を開けて換氣し、メートルの下のコックを閉め直に瓦斯會社に御通知下さい、燃えぬ瓦斯中には有毒な一酸化炭素が入つてゐますから、多量に吸ふと中毒を起しますから瓦斯漏れは恐ろしいのです

×　×

最後に普通瓦斯器具の瓦斯消費量を申上げて見ませう、毎日瓦斯メートルをお讀みになつて一日の御使用量を知つて置かれることも消費節約上大切なことと存じます

一時間の消費量

瓦斯七輪　〇、九〇立方米
ガスアイロン
四ポンド家庭用　〇、一二立方米
十四ポンド營業用　〇、三九立方米
ガスフロ　一〇〇立（日本新度量單位一石）二、二〇立方米
米一リツトル　〇、二三立方米
水一リツトル　〇、一三立方米

新京の需要家が約一萬七千戸ありますが、一ケ年一立方米節約されたとしたら一萬七千立方米となり、石炭に換算して約三十八屯、一ケ年四五六屯となり新京支店の石炭使用量の約二%に相當することとなり、又それ丈他を潤をすことが出來るのであります、全滿九萬戸として考ふれば月月二百屯、一ケ年二千四百噸の莫大な石炭の節約となるのであります、即一月中でわづか一日炊事に使用せらるる分を節約なさることによつて、かく大きな節約となつて來ることを思へば實行に移さるる親和の力こそ實に巨大なるものであると痛感いたします

台所の知識

酸性食品は中和せよ

◇……刺身や西洋料理を食べるときは、付合せを必ず食べること、人間の體は常に中性でなくてはならないが、酸性の場合は病氣にかゝり易く物を考へる力が衰へる

◇……さうして酸性は酸性食品をとるとなり易い、西洋料理や刺身は酸性食品であるから、それを中和する野菜等付合せのアルカリ性食物を食べる必要がある。

難かしい醬油の見わけ方

良質の醬油は黴があまり出ないものです、醬油の見わけ方は素人には中々難かしいのですが、簡單な方法としては豫め水で含漱してから醬油を口に力れ、それを含んだまゝ吐きだした後に甘味と辛味とが舌に殘るものなら上等品です、また小皿に醬油を小量注ぎ小皿を傾けて再び元の位置に戻してみた時、流れの早いものは粘りが不十分であり又ドロドロと粘り氣の多いのも不良品です。

魚肉、肉類は年齢に

◇……肉類、魚類は過食してはいけない、殊に壯年以上の人の場合は、肉、魚中の蛋白質、脂肪分過剩によつて、動脈硬化腎臟炎等の病氣になり勝ちだからです

◇……然し、發育期の子供の場合は、動物性のものはたくさん攝る必要があります。

宣傳はどつちが上手

戰爭に宣傳は付き物ですが宣傳が有効か否かは一にその信頼性にあるわけで、この點英佛、ドイツの宣傳につき調査した米國輿論研究所の報告があります、それに依れば米國人は一般に何れの宣傳にも左程の信頼をおいてゐないが、どちらかといふと英佛側を信用してゐるやうです、これは言ふ迄もなく米國民の對英佛同情を示すものですが、さりとて英佛側の宣傳に對しても一應疑ひの眼を以て冷靜に見ようとする意識も可なりあるやうです、先づ目下英獨間に盛んに應酬を續けつゝあるアセニア號擊沈に就いて「貴下はドイツ側がアセニア號を擊沈したと信ぜらるゝや」と回答を求めましたところ

△ドイツの仕業なり　六〇%△然らず　九%△不明なり　三一%、次に英佛側、ドイツ側双方の公式發表物に對する信用程度を調査したところ△獨發表を完全に信頼せず　六六%△獨發表を全く信頼す　一%△英佛發表を完全に信頼せず　三〇%△英佛發表を全く信頼す　八%

と比率が出ました

或る女の手記（五）
淚に暮れる囚はれの生活
すべてを忘れ甦生へ

淚がとめども無く流れる囚はれの生活、四人の間に流れる眼に見えない感情、唯甦生を誓つて、そして明日の日に希望を持つて罪を悔いし憐れな或る女性の手記彼女の赤裸々な叫びで手記は終る

×　×

斯う成つて見て、初めて間違つて居たと思ひます、どうしても、飽くまで忠告し、止めなくてはならなかつたのです新聞上にも出たでせうが、恥づかしくてどうして良いか解りません、教育者としての姉達に對して、知人、學校、社會の人達に對して、深く自分を切り下げて考へた場合、私はもうおしまひの樣な氣がします入院中に色々考へましたが、本當に轉々とした今迄の生活を改めて、新しく一本道に進んで行き度いと願つて張り切つて居たのに、こうしてこんなになつてしまつた事を考へると、何んと惠まれない自分で有らうと思ひます、ましてや母迄も、そして妹達も自分は年を取つても矢張母に賴る氣持が有りますが、一方又自分を深く考へて見る時、母迄も斯んな事になつてと思ふ時、本當に濟まなくて如何して良いか解りません、こう成る二、三日前に暗示的な夢を見ましたが今夜中に目が覺めるとびつくりする事が有ります。

×　×

親子四人居りながら一言も話せない、この不思議な生活、全く淚がとめどなく流れるばかり、母は今何を思つてゐるのかしら妹達は？四人と云ふ心の結びが有るから、割合に和やかな氣持が有るが、若し一人だつたら？希望、こゝでは明日と云ふ物に希望が無かつたら、押しつぶされて狂ひ死に仕さうな氣がします、老いた母を斯んな目に合はせるなんて、自分の願つて居る事と反對になつてしまひました其の上に汚名が着いては、先祖に申譯がございません、これから本當に一直線な道を辿らうと願つて居りましたのに斯んな事に成らうとは本當に御願ひでございます、何卒寛大な御心で處置をお願ひ致したう存じます、それにはどんな條件を御つけ下さいませうときつと從ひます、それに就て色々と書きたい事がございますが、私は本當に御誓ひ致します。

×　×

斯うした生活の中に色々と考へさせられました、本當に今後の生活の良い道しるべに成りました、只々何卒寛大な處置を御願ひ申上げます、未だ書きたい事が澤山ございますが、甚だ長く成りましたので今迄の生活は本當に暗うございました、こんな事の有つた後一層暗い生活にならないかとそればかり心配して居ります、本當にもう一度明るい生活が四人でしたいと願ひます一度內地に皆で歸國すれば良いのぢやないかとも考へます唯々余りに不幸續きの母、何一つそして思ふ樣に成つた事が無い、一つも不自由を知らない母に余りに辛い思ひをさせて居る事を思ふと苦しくて仕方が有りません、本當に此れを機會に更生致します、幼い頃より女ばかりの生活ですから、何か氣持が和やか過ぎる所も有るのだと思ひます、姉妹が手を結んで、もつと〳〵強く進んで行き度いと願つて居ります、唯々母を樂に生活させたいこの氣持で力を合はせて行き度、そればかり願つて居ります、唯々寛大な處置を御願ひ其の命令の下るのを待つて居るみんなの事を思ふと、胸が一杯に成つて來ます、何卒四人の者を御導びき下さいませ、何か未だ申上げたい事が澤山ございますが、餘り長く成りましたので、失禮な點は何卒御許し下さいませ（終）

豫防は今から
寒さに向つて　つらい霜やけ

やがて身も心も凍らせるやうな酷寒が迫つて來ます、毎年手首から甲にかけて一面紫色にはれ上るシモヤケの苦い經驗をもたれるご婦人だちは、今のうちから充分豫防に心掛けないと

眞冬になつて苦しまねばなりません、シモヤケの出來るのは、出來易い體質といふものがあつて、ヒビやアカギレが荒れ性の脂肪の少ない婦人に出來るのに反し、シモヤケは皮下脂肪の多い肥つた女性に出來易いものです、これは皮下脂肪組織が厚いため、末梢部（手や足）の血液の循環が常に妨げられ勝ちで鬱血狀態になつてゐるところへ、水その他の寒冷な刺戟が加るため、異狀に痒く膨れ上つて來るのです。

▽之を防ぐには

平素努めて兩手を摩擦し合ひ血液の循環をよくすることでまた水仕事をした後は必ず乾たタオルで十分に兩手を拭ひこのマッサーヂをよく行ひ少しでも濡た手を火鉢に溫めたりしてはなりません、シモヤケの徹底的豫防法としては赤外線の照射が效果があつて紫外線も效果的です、紫外線など十五六回も

照射すれば一冬の間シモヤケなど免れます、また赤外線の照射は紫外線が皮膚表面の抵抗力を增大するに對してこれは皮膚深部の血管を擴張し、血行をよくする效果によつてシモヤケの豫防となるわけです、萬一シモヤケが出來たなら凍傷チンキや凍傷軟膏などを求めて塗布し、マッサーヂ法も兼ねて行ひます

けふの番組

ラヂオ
新京放送局 MTY 八日【水曜】

朝

七、〇〇（新京）建國體操
七、一八（大連）入港船のお知らせ
七、三〇（新京）ニユース（大連）初等滿洲語　幸勉
七、五五（大連）朝の音樂
講座
一、（レコード）管絃樂
一、複協奏曲第二十八番（ヘンデル作曲）ベルリン交響管絃樂團、指揮ベルダー、二、組曲「王宮の花火の音樂」より（ヘンデル作曲）ブーレとメヌエツト
八、二〇（新京）氣象通報
八、五〇（新京）建國體操
九、〇五（東京）經濟市況
一〇、〇〇（大連）經濟市況
一〇、〇五（新京）幼兒の時間お話「綴方の話」立蘭久子
一〇、二〇（奉天）母の時間
一〇、四五（新京）家庭メモ　龜川馨
一〇、五〇（新京）料理獻立
一一、四〇（東京）經濟市況

晝

一一、五九（東京）時報
〇、〇一（哈爾濱）晝の演奏チエロとオルガン（チエロ）ポポヂィエフ（オルガン）ライスキー）一、G線上のアリア（バツハ作曲）二、アンダンテ協奏曲第一番より（ホルテルマン作曲）三、ビーター・シニヨーラ（アレキサンダ・ストラドラー作曲）
〇、二〇（大連）童謠（レコード）一、かけごゑかけて・他（益山昭典）二、つんつん橋（木村白合子）
〇、三〇（東・新）ニユース
一、〇〇（大連）經濟市況
二、一〇（大連）經濟市況
四、〇〇（東・新）ニユース
氣象通報
四、三〇（東・連）經濟市況
五、二〇（新京）ニユース「鮮語」講演「統制經濟と物價問題」市公署實業科長　張昌鉉

夜

六、〇〇（東京）子供の時間「世界一周オーストラリヤの巻」三宅喜二郎
六、二〇（新京）コドモの新聞
六、二五（新京）講演「世界戰爭と滿洲」滿洲新聞社經濟部長　森崎實
七、〇〇（東・新）ニユース
告知事項
七、三〇（東京）國民歌謠（一、指導岩谷廣子、石楠花合唱團、伴奏東京放送管絃樂團）のぼる旭に照る月に（落久保音市作詞、山田耕作作曲）
七、四〇（東京）講演「事變下に於ける町會部落會」菊池慎三
……邦樂名曲の夕……
八、〇〇（東京）清元一、神田祭、二、まつり、淨瑠璃清元梅壽太夫、清元梅波太夫清元梅志壽太夫、三味線清元梅吉、上調子清元梅三郎
八、三〇（東京）長唄「新曲浦島」唄　松永和風、松永和十郎、三味線杵屋佐吉、芳村孝次郎、杵屋吉昭
八、五五（大阪）義太夫「三十三所花の山觀音靈驗記澤市内より壺坂まで」淨瑠璃竹本土佐太夫、三味線野澤市太美二、ツレ彈き野澤市松
九、三九（東・新）時報・ニユース・ニユース解說・氣象通報・告知事項・明日の番組
一〇、三〇（新京）今日のニユース
一〇、四〇（哈爾濱）北滿の時間（露語）

寒冒に對する……
抵抗力を…
…强めるには
脂肪性の榮養を！

腺病質の方々は今から秋冬の危險季に對する抵抗力を强化して寒冒菌の來襲に備へることです。それには先づ脂肪性の榮養を攝りADを充分に補給することが急務です。もしこれを怠ると皮膚をはじめからだの防壁が次第に弱くなり、寒冒その他の病菌が這入り込む絶好な機會を與へることになります。

かぜは萬病のもと…惡化してからでは手後れです。かぜ引かぬよう…向寒期の今からハリバを連用してビタミンADを充分に補給することです。これにより抵抗力は强化され、病氣を反撥する健康體が培はれます。

健康向上の大資源　ハリバは吾が國に於ける最大の榮養資源たる深海魚の肝臟より、特にビタミンADの濃厚な高單位肝油を取出して、小豆大の糖衣粒としたものです…大人一日僅か三粒で足り、生臭くなくお腹にもたれず、どんな胃腸の弱つた人でも、子供でも…愉快に樂々と連用が出來ます。

百粒　二圓九十錢
五百粒　十二圓五十錢

ハリバ
健康向上に
（HV 821）

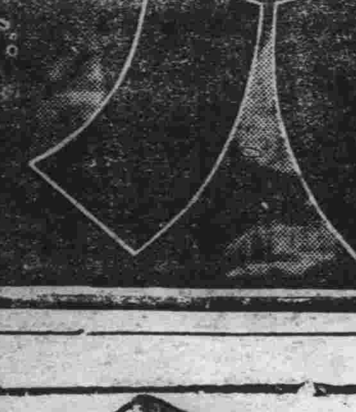

目に見えてめきめき太る
赤ちやんのために造られた發育促進のミルクビスケツト
森永マンナ
赤ちやんに

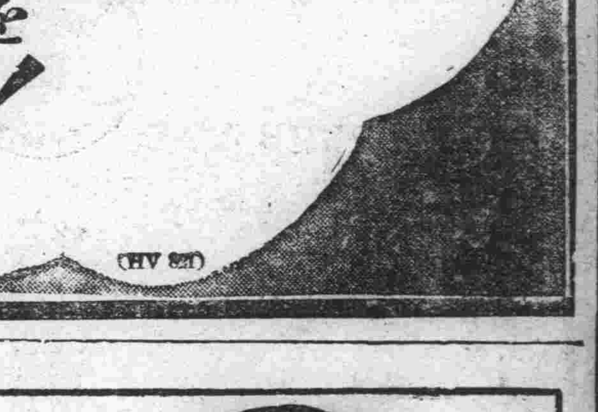

學藝

戲曲　日出（六十）

曹禺作
大內隆雄譯

（向ふで翠喜が喚いてゐる）
一人の男の聲　お前行くのか行かんのか？行くのか行かんのか？
翠喜の聲　打つがいゝわ、打つがいゝわ！今日いくらでも打つがいゝわ！
小娘　（立ち上る）あれ誰？
小順子　三姑娘――翠喜さ。お客があの人を打つてるんだよ。（窓から外を見る）可哀さうに！あの人もひどい目にあふよ、御亭主があの人を貰つたと思つたら變な病氣になつてしまつた、二人の子供は生れるとから盲目だ、それにお婆さんがゐて、病氣してゐる、あの人だけに賴つて一家の者が食つてゐるんだ。
小娘　（又腰を卸しボンヤリとして）うゝん、うゝん。
小順子　あの人來たよ、（外に向つて叫ぶ）三姑娘。
（翠喜泣きながら入つて來る。）
小順子　どうしたんです？
翠　（獨り言をいふ）畜生、ふん何處にだつて行くよ！今日にでも行つてやるよ！ふんこんな目にあはされてさ！（フラ〳〵と左の戸に入つて行く。）
小順子　（彼女を見ながら）えゝ。
（翠喜、子供を抱へ左の戸から入つて來る。）
小娘　子供さん眠つてゝ？
翠　（咽び）うゝん、ねえあんた（一字一句つまるやうに）いまね、いまあのお客あんたを呼んだの？
小娘　（俯向いて）――
小順子　（首を振り）いゝえ
翠　…どうして？
小順子　又あゝいふのよ、私が小さ過ぎるつて。
翠喜　（片手で小娘の顔を撫でて）可哀さうね、まあいゝわ、今日はあんた一人で此處で休みなさい。そしたら寒くなくていゝわ、うんと滿團を着てね、寒くないやうにして、明日は又どうにかなるわ、あんた氣に病むことないわ。此處にゐたらそして病氣にでもなつたらいけないからね。
小娘　（耐えきれず、急に翠喜に抱きつきひどく泣き出す）私…私…
翠　（これも我慢出來ず彼女を抱いて）ねえ、泣いちやいけない。私もう行くわ、私、明日は朝早く來て上げるからさ
小娘　えゝ。
翠　私、行くわよ。
小娘　えゝ。
小順子　おやすみ。
小娘　えゝ。
（翠喜と小順子退場。）
外で一人　燈を消すんだよ！燈を消すんだよ！
（木をたゝく音、舞台更に暗くなる。）
外で物賣りの聲　（淺く）さあ饅頭ですよ、饅頭！
（小娘急に立ち上る、ゆつくりと左の部屋に入つて行く。（室內人無し）
（向ひで男女の笑ひ聲）
女の聲　さ、さ、さ―何處へ行つたつて女の子はゐるのにさ、あんた私の所に何しにきたのさ
男のあやしげな聲　―俺は…
女の聲　さ、さ（笑ひ）ずつと斯うして、どう？
男のあやしげな聲　…うゝん
（小娘左の部屋から紐をひつかけて出て來る、手には縄を持つてゐる、何かを凝視するやうな大きな眼をしてゐる、うなづく、彼女は魂を失つたやうに二つの戸の前に行く、よくしめる、鍵をかける。彼女は立ち上り勇を鼓して左の戸の前に行き停る。彼女は一つの椅子を移し、その上に乘る、縄を天井にかける、又降りてぼんやり二三步あるく、急に立ち停り
小娘　（低聲に、叫ぶ）あゝお父さん！
（彼女はその縄の前に行つて跪く、三度お辭儀をする、立ち上る、溜息をつく、椅子に上り、首を縄の環の中に入れ、椅子を蹴る――小さな哀れな生命はブラ下つた。）
外で物賣りの聲　（淋しく）さあ饅頭、暖かい饅頭ー（同時に外で木をたゝく音、また）
男が淫蕩にうたふ　（曲調前出）「さあ好い人と言つてさ、もう直ぐ夜更けだ、夜更けに兄さんを起してさ、あなたと言つてさ、私あんたを忘られぬ、一晩寢ただけなのにいつまでも忘れられない……」
女がひくく　（遠くで）う…う…（小娘はそこにぶら下つてゐる、燭影ユラ〳〵と彼女の脚を照す、ひつかけてゐた靴が片方落ちる、室內人無し。）
（舞台漸次暗く、幕落つ。）

附記

末尾が余りに刺戟的であるため、上演の便宜から次のやうに改めてもいゝ。
（前出小娘が靴をひつかけ出て來るところから。）
（小娘は左の部屋から靴をひつかけて出て來る、手には縄を持つてゐる、何かを見付けたやうに大きな眼をしてゐる。うなづく、彼女は魂を失つたやうに二つの戸の前に行き一々しめ鍵をかける、彼女は全身ふるへてゐる、淚をため、左の戸の所に行く。）
外で物賣りの聲　（淋しく）あたたかい饅頭！饅頭！遠くで柝の音。
（彼女は椅子を戸の前に移す、上に立ち、縄を梁に掛ける、環をつくる、彼女は心を鎭める――だがふるへ出す、降りてぼんやり立つてゐる。
男の淫蕩な歌　（低聲に）（前出の歌をうたう）
女のひくい聲　（遠くで）う…う…（ぼんやり聞いてゐた小娘泣き出す、ヨロ〳〵と步む、彼女はもう耐えられず、バッタリ床に倒れる哀泣する。）
外で物賣りの聲　（寂しく）あたたかい饅頭！饅頭！
（遠くで柝の音）
無台漸次暗くなり幕落ちる

「原野」批判座談會（八）

″飾り氣のない滿人の氣持だ″

大內　新しい滿洲文學の第一期のものとして見て頂いて今後大いに良いものを出すつもりです。皆僕の友達ですから相當援助していたゞきたいと思つて居ります。
丹羽文雄氏が讀賣新聞に新刊紹介を書いて、古丁さんの「原野」と一番最後の「哈爾濱」が一番面白かつたと云ふことが書いてあつたですよ。一寸其の批評が丹羽氏らしくて面白いと思つて讀んだんです。
古丁　作家のポーズと云ふことがありましたが、併し僕等の書いて居るのは滿人の青年の共通した氣持でせうね、何にも飾り氣がなくて全くさういふ氣持なんですがね。それが何とかしてさういふ氣持を直して行くのが文學の生命だとすれば將來さういふ方面に向つて行くことではないかと思ふんですがね
山田　やはり作家は自分自分で自分の道を進んで行くより他にないね
古丁　僕等の間でも觀念とかイデオロギーが一致しないですよ、各人各個の見方があるでせうね。
山田　讀者といふものが又非常に飽つぽくてね。僕の例を引くのはどうかと思ふがね。三年半ばかり獄中に居つて出て來て三つ、四つばかり書いたが、もうそれで讀者が飽くが、僕等はまだ三分の一位しか書いて居ないのですよ「耳語懺悔」「若い監守」と「瘋癲囚人」これだけ發表したんですが、「三田文學」の批評を觀ると云ふと、「作者は何時まで同じ所に止まつて居るのか」と云つてるんです。それが併し突き進めて行かなければ作者としては斯うして飛躍する必然性がないんですよ。半年も斯うして來て居りますが、結局大したものが書けないんですよ。獄中で朴烈と知り合つて彼のことを書いて其の作品が文學に出る奴が結局さういふやうなもので、僕の獄中ものは載せない方がよいと云つて次ぎの新しいものを書いて吳れと云つて居ります。檢閱の方も初めはゴタゴタしたんですが、それも僕自身が出かけて色々話して無事通過したのですがね。次のものを求めて居るんですよ。實際作者が何の程度迄自分の本質的なものを發表して行けるかといふことは外的なものに依つて動かされて行くのですよ。
逸見　ヂャーナリズムを指導する綜合雜誌の編輯者の立場などが惡いんですね。內務省の檢閱官におもねるとか、さういふやうな何か氣兼ねをするとか、一貫したものが無いんですね、作者の立派な體驗を其處まで引上げて一般の者に見せるといふやうな態度が無くて、チョコ〳〵と現れたものだけを見せるといふことは非常にいけないことですね。純文學的なものである以上は餘計さうしたものを考慮して貰ふ必要がありますね。
山田　浮氣つぽくつて、文學の方は別ですけれども、皆歐洲の方に行つてしまつて東洋をさつぱり忘れて居るんです。支那のことなども汪精衞の事位に限られて、滿洲のことなんかまるで忘れて居りますよ。
逸見　歐洲の時局やあの複雜な陰謀など日本のヂャーナリズムが解るもんですか。寧ろこつちの滿洲邊りを着實にやつて高めた方が良いんですよ。

少年物一つ

田畑修一郎「狐の子」（「文藝」十一月號）

これもいはゆる少年物の一つである。

始めの方には、料亭の女主人が後妻になり、夫の死によつて又料館業を始める、その女のことが專ら書かれてゐるが、やがて小說はその女の養子となつた子供（亡夫の末子）のことになつて來る。そうした特殊な境遇に育つ若い子供の氣持、心境、一人の女中との交涉などをたんねんに書いたものである。

仲々こまやかな練れた文章である。しかし題材のせゐでやはり一つの限定がそこに置かれてゐることが痛感される惡くはないのだが、さう光りかがやくほどのものでもない。（御垣衛士）

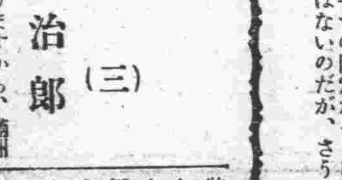

書架

本欄紹介希望の新刊は本社編輯局宛一部御送附相成度し（係）

▲觀光東亞（十一月號）阿部知二「滿洲の印象」は在滿人がもう一度味つてよい一文である、その他に大瀧重直「滿洲農民風景」島田好「昔滿洲に來た日本人」石原巖徹「支那酒談義」創作・中山美之「北の空」等がある（奉天市住吉町五ジャパン・ツーリスト・ビューロー滿洲支部、三十錢）
▲東亞商工經濟（十一月號）「滿洲に於ける紡織工業」「再燃せる大連港の滯貨問題」「北支に於ける燐寸業現勢」等（大連商工會議所四十錢）
▲經濟統計月報（二九一號）（大連商工會議所）
▲東洋拓殖株式會社三十年誌　同社が創立三十年を迎へたのを記念に同社事業の跡を記錄した一書（東京、東洋拓殖株式會社、非賣品）
▲金融合作社（十月號）金融合作社法制定五周年記念式典に關する記事その他多くの記事あり（新京、金融合作社聯合會）

淋病にはパーゼル　よく効く　興安大路　あじあ藥局

最近の讀書と世相に就いて（三）

山崎末治郎

話しは變りますが、私は行く度びに滿洲の書店に感じることは、何處の本屋に行つても、いつも似たやうな新本が如何にも通り一遍の如く並べてあることでありまして、一寸特殊なものは仲々に見當らないのであります。

これは圖書の出版から販賣に至る迄營利を目的に行はれる關係上、損失のない出版並に滿洲への配給が行はれるので、賣行きの少ない專門書は少いことも理由の一つでありませう、また一面書店などの營業狀況は當然一般民衆の讀書的動向を良く反映致してゐるものでありますから、滿洲での生活者の樣態の各種多彩でない、言ひ換へますれば俸給生活が居住者の殆んどであると言ふことによつて、要望が共通して來てゐるとも考へられるのであります。

或ひは滿洲での研究が未だ專門的に分科化して育成され得る礎地が出來てゐないからとも言へませうし、一般的には最近の人々が思索的でなくなり研究心がとぼしいのぢやないかとの疑ひも持てるのであります。

圖書館にしろ書店にしても部厚な研究本は殆んど書棚に裝つてゐる場合が多いやうでありますが、この樣に研究的な本が割合に讀まれないことは近代的特徵の一つでありませう、しからばなぜにさうなつたかと考へますに、その理由の一つとして、ジャーナリズムの發達を擧げることが出來ます、雜誌類中高級な部類の改造、中央公論、などを見ますと先づ吾々が知つて置き度いと思ふやうなことが、また讀まざるを得ないやうな巧妙な編輯によつて吾々を極く簡單に物識りにして吳れますですから、して何も苦勞して重苦しい本を讀む必要がなくなるのぢやないかと思ひます。

生活的には滿洲での住宅は必ずしも落付いた讀書の餘裕あるものではありません。斯る住宅に相應した文化施設としての新らしい圖書館の如きものが考究さる可きだと思ひますがこのことに關してはいづれの機會に致します。

斯樣に近代人の生活の簡易化は反面に精神生活に於て非思索的になり哲學の貧困、藝術の行詰りを招來して居ります。

今日滿洲資源開發と言ひ、開拓と申しまして建設的努力が拂はれて居ります、これはとりもなほさず國民生活並に國家經濟上の財產を豐にする爲めに外ならないのであります。其處で吾々は單なる財產の致富性患者にならない爲めには、產業開發と平行した敎養的活動が行はれなければなりません。

この意味に置きまして、滿洲を基礎とした、建設的な文化活動が望ましいのであります。斯かる文化的活動の發展は滿洲に住む人々の廣汎な理解と批判とによつて完成されるのでありますからして、私はこの機會に滿洲に住む人々は先づ卒先して滿洲で書かれ出版されたものを讀んで頂き度いと存じます。

滿洲での著作並に出版活動は未だ到底一般民衆の需要に答へ得られるには至つて居りませんが。

一部には開拓聖士と等しい文化意慾に燃え人々の勞作が雜誌にあるひは單行本となつて現れて來てゐることを見逃してはならないと思ひます。

それ等の內、日滿兩民族の文化的混淆は先づ兩者が夫々の言語に飜譯されて一般に讀まれる必要があると言ふので獻身的な努力を續けてゐる人々があることもお知らせ致し度いと存じます。それ等の內最近のもの一二を擧げますれば、文學もので、大內隆雄氏の譯された滿人作家の小說集『原野』や一方古丁氏によつて滿譯された、夏目漱石の心などは注目に價するものであります。

最後に滿洲に於ける文化水準が低いとか、また圖書館のやうな文化施設の不完備さ並に書店の內容の貧弱さ等に對する非難を良く聞くのでありますが、この樣な文化施設の整備や文化水準の進步を計るには單に政府やそれ等の關係者ばかりに責任を負はしむべきではなく一般の方々が自ら積極的な建設的な文化意慾を持たれると共に建設的な精神活動を通じてこそ人間の生活環境を豐かにするものであり、讀書もまたそのやうな活動の過程に於てこそ、效果的な役割を持つものであることを申し上げて、私の話しを終り度いと思ひます。

防寒の御用意に
純毛シャツ　セイター　靴下・手袋
マルイシ商店　入船町二丁目　電③三六六七

壽司の立喰

極有り壽司有り　味に氣分に價の三拍子
銀座新道　酒の源藤

民刑一般法律事務
律師辯理士　小西會一
新京西七馬路　第一朝日ビル　電話（2）五三三四番

關東軍司令部御用達

峰の靴
製靴店
新京東二條通五二
電話③六四七四番

Columbia
想ひ出のタンゴアルバム
豫約會員募集！　十一月廿日限り切

ダンスはなやかなりし十年前の懷しいメロディ！
想ひ出　私の天使　ジュリアン　ホノルヽの月　ハレルヤ　フー？　ヴァレンシア　夢のタンゴ
私の青空　ペトルーシカ　値千金　故鄕へ
九・九〇
レコードはコロムビア時代

ホルモン及びヴィタミン配合
クラブ乳液
一家一瓶
家庭必備の化粧液
お肌の榮養に…
お化粧下に…
お肌の衛生に…
ヒゲ剃り後に…

N―67

絃樂器のデパート
ギター研究生募集

優良ギター好評品揃ひ
ビナツギ
高級モレナギター各種……

良く鳴る丈夫な手風琴
パール
誰にも奏けてすぐ覺えるアコルデイオン
大丸樂器店
新京曙町二丁目三一
電話㊁二一〇四番

寝る前の歯磨 實行

千萬人協力大運動

「國策に順應する健康強化の爲に」

的確なる效果

戰時下なればこそ健康が第一！

寝る前に……ライオン歯磨で口中を完全に清掃して寢ますとムシ歯の細菌も繁殖しないのみならず、その爽快なる使用感は神經を和げて、人を熟睡に導き、潑剌たる明日の健康が生れます。

爽快なる使用感

ライオン歯磨

155

生物に御注意

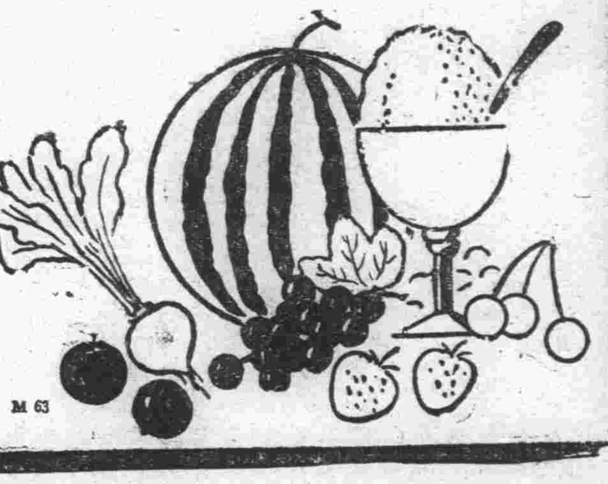

蛔 蟲の卵は生の野菜に附いてゐる事が最も多い、生物はよくよく洗ふか煮るが安全……

子 供が食慾なく痩せて土や炭を食べたりすれば殆んど蛔蟲がゐる證據、大人も同様……

本 剤は服みよく害がない、下剤は不要で他の藥が效かない時も安全確實、迅速に奏效……

M 63

子供さんに 蟲下し菓子 一〇個 二〇　二七個 五〇

大人に服み易い糖衣錠 六錠 一〇

他に錠剤・液剤粉末等各種あり

各地藥店に販賣

株式會社 藤澤友吉商店 奉天・新京・哈爾濱・大連・天津・上海

蟲下し マクニン

シマズ　イタマズ

ロート目藥

學校も オフィスも 工場も

まさに、銃後總動員の秋！ 諸君の眼よ 健かなれ。眼の障害は直に能率を低下する

ロートの一滴は眼の疲勞を去り その一瓶はよく視力を強化する

ロート目藥の、卓越せる殺菌・收斂・鎮痛・消炎の諸作用は特に左記眼疾に對して最も有効にその綜合効果を發揮します――

★結膜炎

結膜炎は俗に、はやり目・やに目・のぼせ目・はれ目等といはれ眼病のうちで最も罹り易いものです。これに罹ると結膜に充血を來し瞼が腫れ眼脂が出たり、眼に異物感を覺へます。酷くなると絶えず膿のやうな眼脂が出だし視力も障害して來ます。これを治すには、每朝洗面のとき溫水でよく眼を洗ひ眼脂を拭取りロート目藥を一日二三回點眼します。ロート目藥は、その殺菌作用で病原菌を殺し、消炎作用で炎症を散らし、鎮痛作用で痛みを止め、收斂作用で創面・潰瘍面を收斂して分泌物を抑へるなど、それぞれの性能が綜合的に働いて、優れた効めを顯します。

★角膜炎

角膜炎は俗に、ほし目・つき目・かすみ目・たゞれ目等と呼ばれる黒眼の炎症で、黒眼が濁つたり白い星が出來たりして物が霞んで見え、又はひどく涙が出て眼に疼痛を起すことがあります。療法は大體結膜炎の場合と同じです。ロート目藥の顯著な殺菌・消炎・收斂・鎮痛の諸作用は角膜の炎症に對して最も有効に働きます。

★トラホーム

トラホームは初め結膜に充血や顆粒が出來ますが、別に痛くもないので其儘にして置くと、顆粒は益々殖えて眼球を刺戟し眼に異物感を覺え黒眼がドンヨリと濁つたり、また逆睫毛が生えて眼の形を見にくくするは未だしも、重症に移行して失明に併發することがあります。この眼疾は輕いうちに手當をするがよく、酷くなると長引くので、つい治療を等閑にするものですが、治りきるまで決して手當を怠つてはなりません。療法は每朝洗面後及び日に數回ロート目藥の點眼を勵行しこれを氣永に續けることです。ロート目藥の優れた作用はよく病勢を抑壓、輕快させて治癒を速めます。

★小兒には

お子様方が眼脂の爲に眼が開けられなかつたり、又は白眼の部分が淡赤く充血してゐる場合それは多くは急性結膜炎の症狀です、そんな時には、特に小兒專用として處方調製の小兒用ロート目藥をお使ひ下さい。シマズ、イタマズ能もよくききます。

【適應症】 結膜炎・角膜炎・トラホーム　疲勞眼・學校眼炎・眼瞼緣炎　角膜翳・結膜充血・麥粒腫 等

俗にのぼせ目・はやり目・やに目・こり目・ち目・たゞれ目・かすみ目・はれ目・台目・くもり目・かわき目・めぼし等

【藥價】 ◇小瓶 二十錢　◇大瓶 三十錢　◇德用 五十錢　◇小兒用 二十錢

▼全國到る處の藥店にあり

●ロート式點眼容器の特長

第一に 携帶に便利です

第二に 使用が簡單で、而もキャップがあるから衛生的です

第三に 點滴特許の自動式で一滴の徒費もありません

本舖 山田安民藥房

天皇陛下 沼津御用邸行幸

【東京國通】畏くも大元帥陛下には聖戰下皇軍の威武東亞を制壓するとき八日秋氣颯爽たる富士山麓に錦旗を進めさせられ近衛師團をはじめ幾多新鋭部隊を天覽、近代戰の精華をみそなはせ給ふため七日帝都御進發行在所沼津御用邸西附屬邸に行幸あらせられた

この日陛下には百武侍從長、湯淺內府、松平宮相、蓮沼武官長等を從へさせられ午後一時四十分宮城御出門、諸員奉送裡に午後一時五十分東京驛御發の御召列車に召され午後三時五十分沼津驛御着、第三師團長、衛戍司令官等の奉迎を受けさせられ自動車に召され白衣の勇士、戰死將兵遺族をはじめ高齡者、男子學生、諸團體等奉拜の民草に對し親しく御會釋を賜りつゝ午後四時頃沼津御用邸西附屬邸に入御あらせられた

八日は午前八時十五分御用邸御出門富士の裾野に行幸、六時間の長きに亘つて演習を天覽、午後四時半頃還御、九日御駐蹕、十日宮城に還幸あらせられる

お酒も愈よ來年から節約へ 醉へなくなる左黨
地元釀造にも大制限の國策 今冬仕込み三割減

戰時下食糧充實を目的とする節米運動の一端として、來年からは酒杯持つ手も國策的に控へねばならなくなつた

滿洲國內の日本酒消費量は日本人の國內移住に比例して逐年三割程度の增加傾向を辿つて來てをり、昨年中左黨の胃の腑に流れ込んだ量は約十二萬五千石、來年は恐らく十六萬二千石を超えやうといはれてゐるが、內地及び關東州方面よりの輸入清酒を除く地元釀造高も從つて十萬餘石を要することとなつた

これがため今冬仕込まねばならぬ酒米は當然莫大な量に上るわけだが戰時下食糧充實と云ふ國策線に引っ掛つて「勝手な釀造まかりならぬ」とばかり今期仕込高は釀造見込みの三割減十萬石と駄目を押された

一方日本側でも同樣に三割の釀造減を決定してゐる結果、來年からは內地酒の對滿輸入はうんと減量されるは必至と見るほかなく、來年度の不足率はまづ四割以上に達しようこれに對し經濟部國稅科では日本酒の嗜好にかはるものとして理研酒程度のものを幾分でも充當したいと拔からず頭をひねつてゐるがなか／＼名案も浮ばないらしく「まあ國策に免じて足らないところは紹興酒や黃酒を—」と代用品愛用を說いてゐる

電力も節約 具體案近く發表

產業部電氣科では電力節約の具體案につき七日午前十一時から部內に中島電氣協會主事ほか五名の電業、協會關係者を招き萩尾科長列席の上慎重打合せを遂げた、これにより國民生活に密接な交渉をもつ電力節約案が近く弘報處を通じて發表一般の協力を求める筈である

節炭指導へ 山崎、堀兩氏出發

〃護國の石炭擧國で護れ〃石炭の節約は今や國民としての最も重大義務の一となつて來たが節炭運動をより普及徹底させるため滿洲國大陸科學院山崎研究官、日滿商事堀主任の一行は二日新京出發安東、新義州、本溪湖各都市の實地指導、講演會、座談會、映畫會等に多大の效果を收めて七日歸京したが更に撫順、錦縣、營口各都市の指導のため七日午後十一時三十分出發した、實地指導の狀況につき堀主任は語る

各地とも講演會や座談會を開き一通り話をしたのち實地につき指導をした、滿人には特に映畫により石炭の焚方を耳と目から注入したのであるが非常に熱心に耳を傾けてくれ豫想外の效果を收める事が出來た、朝鮮管內の新義州からも是非にと賴まれたので一日都合をつけて指導して來たが同地は安東よりは寒いのに十六日からでないと石炭を焚かないと頑張つてゐるのには感心した、どこへ行つても石炭の問題が常識問題として一般が米味噌同樣に重大關心を持たれるやうになつたことは嬉しいことである

留守中盜まる

北安路市營住宅二四號居住清水次郎（三二）さんが七日午後零時半から午後一時半迄の短時間を留守にしてゐる間に同家炊事場入口窓硝子を破壞して窓淵に置いてあつた鍵を使用室內に侵入した賊のために多物スプリングコート（七十圓）多物女用シューバー（百八十圓）行李（五圓）及び炊事場專用の鍵一個を竊取されてゐるのを歸宅後發見、四道街署司法係にこの旨屆出があつた

不良〝足〟に鐵槌 きのふ一齊取締實施

市民の足として便利がられてゐながら何かと不評を蒙つてゐる馬車人力車夫、また自動車運轉手らの素質向上は夙に各方面から叫ばれてゐることであるが、忍び寄る嚴寒に行先、客選びが激しくなる傾向あるので中央通署保安係では七日午後三時より同八時までの五時間當務、非番員總動員してこれら不良馭者、運轉手征伐に乘出し自動車無免許運轉、スピード、無許可乘用馬車、人力車、交通妨害車、無許可道路使用、鋪道放置物件の一齊取締を實施した管內要所々々に布陣した取締班の網に引ッ掛つた無免許運轉手六名、スピード違反二十件、無許可馬車人力車百十八件、交通妨害車廿七件、不當賃銀强要せる者十五件、無斷道路使用五件道路放置物件十六件で、何れも係官から大目玉を頂戴した上科料のお灸を据ゑられ

馬車人力車夫の如き僅か一、二錢を强要したばかりに一日の稼ぎが科料と變り半泣きの態、無許可道路使用、放置物件は遊動班によつて即時許可申請、撤去方を慫慂して全く不心得者の跡を抑壓して效果を擧げたが說諭嚴重忠告された者は二百件に上つた

ライラックの花咲く大同廣場 市公署の改造計畫 二年後には實現

國都の中心大同廣場改造案はかねて市公署當局に於て考究中であつたが、この程諸般の準備なつて近く着工することとなりこれが完成の曉は躍進國都にふさはしき名實共に國都の中心地帶としての威容を誇るもので頗る期待されてゐる、即ち既設の建國廣場、安民廣場等はロータリーが完備されその偉觀を誇つてゐるに反し、國都の中心として最も注視される大同廣場の現在の施設は遺憾の點が多くかねて各方面から改造を要望され市當局ではこれが要望に應へるべく考究中であつたが、やつと成案を得た

同案によると廣場の綠地帶を一面に都花ライラックを以つて埋め中央には過般わざ／＼市公署の招聘によつて來滿した二科會の重鎭渡邊義知氏の國都建設を象徴する火と水との香り高い記念銅像を藝術的に建設せんとするものである尙完成は二ヶ年計畫で近く豫算に計上、起工は年內の筈である

マッチの支配人である前田伊織氏を援助して外國マッチを驅逐したことなど當時の思ひ出は深い【寫眞は驛着の田代外務局次長】

拳銃を持つて うろつく鮮人 不良の取締要望さる

七日午前零時四十分頃ヤマトホテル裏燒鳥屋第二江戶屋方に三十才前後の二人連れ半島人が一杯機嫌で入り燒鳥を肴に飲んでゐるうち、新しく入れた炭がパチパチパチと跳ねる音をどう勘違ひしてか件の一人が矢庭にポケットから拳銃を取り出し「俺をやる積りか」といまにもぶつ放さんとする氣配に驚いた相棒がやつと靜めて歸つたことを店主が中央通署に屆け出でたが間もなく吉野町五丁目石川釀造店の火事騷ぎ、それがやつと終るや五時頃祝町大關樓の僞警官逃亡と物騷な事件の連續に所轄中央通署では本廳、各署と連絡半島人の行方を八方搜査に努めてゐる

五十餘日に迫つた歲末に不逞徒輩の横行が屢次の檢擧に性懲りもなく蠢動活潑となつて來たのではないかと目されるところあり、これが一掃のため徹頭徹尾假借なき檢擧彈壓が望まれてゐる

萬引捕る

七日午後一時三十分頃吉野町一ノ二四森野書店洋品賣場から店員の隙を見てズボン吊を萬引した滿人を店員野島孜二（一九）君が發見引ッ捕へて中央通署へ引立てた、奉天生れ住所不定吳記修（二一）と云ひ、その他革製二ツ折財布十圓を、他處でクローム側腕時計五圓を掻ッ拂つてをり常習犯とみられ目下餘罪追及中

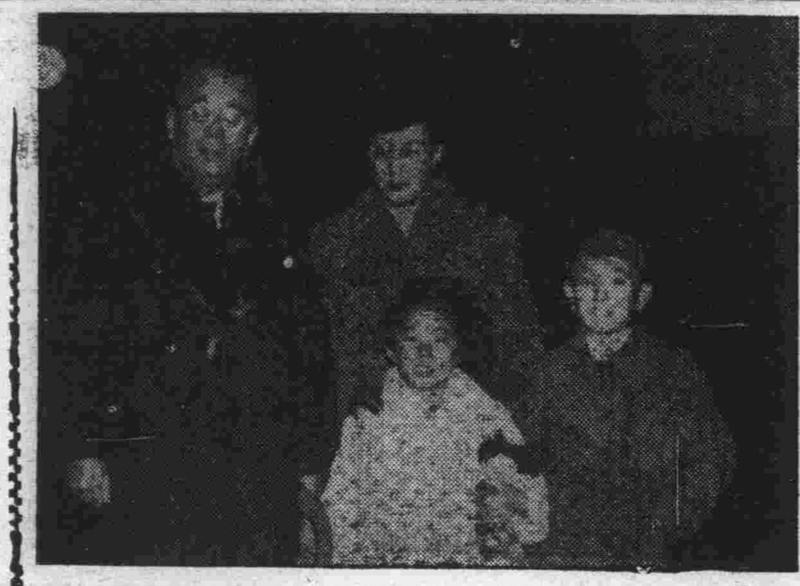

◇機構擴充後 最初の滿洲國外務局次長に就任今後の活躍を期待されてゐる前天津總領事田代重德氏は約三週間に亘り東京に滯在し、外務當局と重要打合はせを遂げたが七日午後五時二十分のあじあで家族同伴入京、關係官多數の出迎へを受けて一先づ大使館三浦參事官邸に落ちついたが驛頭氏はつぎの如く語つた

田代外務局次長きのふ着任談
九年組がゐるので大いに心强い 萬寶山事件の思出も一くさり

ソ聯は今ポーランドをたくみに料理し乍ら仲々鼻息があらく、日滿がこれに如何に對處して行くかは今後の大問題である、支那中央政權の樹立も近いから滿洲國としてはそれと如何にやつて行くか之も一番大きな問題であらう、對獨問題は目下勉强中である

◇滿洲事變前 長春領事時代から丁度八年目にやつて來た、萬寶山事變當時は朝に一城落ち夕に一城拔かれるといつた狀態にあり、領事館も時々襲擊を受け私等は日本の大陸政策の試金石とも思つて大いに活躍したものだつた、建國創業の滿洲國財政基礎の確立時代當時の財政部次長阪谷希一氏に賴まれ外務大臣に決定してゐた內田滿鐵總裁に海關接收の意見を述べたこともあつた、現在滿洲國では同期の岸信介氏を日本に送つて淋しいが關屋副市長、藤田總務廳次長民生部次長、その他九年組が多數ゐるので大いに心强い、熙洽氏、臧式毅、丁鑑修氏等は

◇舊知の間柄である 今寶山

ノモンハン激戰の華！
決死、鮮血に綴る 國境戰史不滅の武勳

今次ノモンハン事件は近代科學の粹をあつめた所謂科學戰であつただけに我が軍の惡戰苦鬪は言語に絕するものがあつた、從つてその裏面には將兵の鮮血で綴られた幾多美談佳話がのこされてゐる

通信手の龜鑑 ・剛膽沈着の前上一等兵・

昭和十四年七月十日無線第三分隊は逐野中隊より配屬を解かるゝや更に西村部隊に配屬を命ぜられ「フイ」高地夜襲のため直ちに出發し激戰のゝち同高地を占領したのであつた、明くれば七月十一日東方漸く白らむ頃闇を透かして敵方を俯瞰すれば敵は步兵二ケ中隊戰車十數台を以て逐次フイ高地に向つて逆襲して來た敵戰車砲は俄然中隊本部の前後に集中したゝめに中隊は死傷續出し加ふるに彈藥缺乏苦戰の狀況に在り時に戰車砲の一彈は通信所の壕の中に落下し受信中であつた無線機は眞空管心線斷線し故障となるこゝに於て分隊長代理前上實治一等兵は直ちに受信機故障の略語を送信し續いて「西村部隊は敵の重圍に陷り惡戰苦鬪中」或は「彈藥缺乏直ちに送れ」等の重要電文を送信し支隊本部との連絡を確保し以つて中隊の危急を救つたのである

これ實に前上一等兵が彈丸雨飛の中に在りて沈着剛膽最後まで必通の信念を失はず旺盛なる責任觀念を發露せる結果であつて通信手の龜鑑として讚仰すべきものである

死の任務遂行 ・木村一等兵の責任感・

七月廿四日總攻擊第二日長野隊はノロ高地西端砂山の線に前進中、猛烈なる敵砲彈の射擊と左右よりする十字火（狙擊）を受け前進澁滯した時、機關銃第一分隊高地の陣地を占領し機關銃を射擊中銃側の彈藥を射ちつくし彈藥補充を要求して來た、此時五番銃手であつた木村辰夫一等兵は雨と降る彈の中を勇躍補充を行ひ機關銃の射擊を繼續させた此時狙擊により腎部に貫通銃創を受け分隊長より後退を命ぜられたが

「此位の創は大丈夫です」と後退を肯ぜず奮戰中再び彈藥補充の要求を受け重傷にも拘らず「五番銃手の俺が彈を持つて行かねば責任が果せない」と再び銃火をくぐり彈藥補充中不幸狙擊に頭部貫通にて倒れ「天皇陛下萬歲」を奉唱しつゝ壯烈なる戰死を遂げた

彈藥箱の負革を確つかと握つたまゝ戰死せる木村一等兵の姿を見た上長官及び同僚はこの仇は必ずとつてやると部下を勵ひ友を思ふ無念の涙に一同くれたのであつた

肉彈敵戰車擱坐 ・小林上等兵の武勇傳・

七月九日午後五時頃我機關銃が昨日來陣地を占領してゐた高地前方に約五臺の戰車が現れ內一臺は小隊の正面に突進し來り距離五十米に接近するや小隊長高橋准尉の「射て」の號令にて重機は猛烈に火を吐いたが殘念乍ら效果がないその內に敵戰車は砲擊しつつ左側に迂廻し我陣地の後方に現はれて來た

この時長野部隊小林見治上等兵は傳令から歸つたばかりであつたが直に附近の手榴彈三箇を執り「俺が戰車を生捕にしてやる」と勇躍戰車の五米前に接近し兩手にある手榴彈を打ち合せ發火させ投擲殘りの一箇は短劍のつかに打當て發火させこれを戰車の底部に投げ付け遂に敵戰車を擱坐させたこれからのち小林上等兵は中隊の戰車生捕の名物男となり益々活躍したが八月下旬遂に壯烈なる戰死を遂げた

第三乙種制 兵役法の改正發表

【東京國通】兵役法施行令改正に伴ひ今度新たに第三乙種制が設けられることゝなり七日陸軍當局より次のやうに發表された

從來徵兵檢查で決定される體格等位は甲、乙（第一乙、第二乙）丙丁戊の六種に分れて乙種以上は現役、第一補充兵役または第二補充兵役、丙種は第二國民兵役、丁種は兵役免除、戊種は徵集延期となつてゐたがこの體格等位と徵集役種（現役、第一補充兵役、第二補充兵役の區分）との關係を一層合理的にするため今回乙種を三段階に區分することゝなつたものである、これで甲種と第一乙種は現役兵に、第二乙種は第一補充兵、第三乙種は第二補充兵役に編入されるわけである

內外科 性病科 婦人科 レントゲン科 入院隨意
康生医院
三笠町三ノ目 電③二二九四 記念公會堂東

横山少將 喪の凱旋

去る一日蒙疆方面で護國の華と散つた横山順少將の遺骨は七日午後三時半新京着の列車で到着、とめ子未亡人、長男宏君等遺族を始め軍代表、協和會その他各種團體多數に迎へられて軍人會館に安置され八日午後三時同館で行はれる葬儀を前にしめやかに通夜が行はれた

「けふ立冬」

八日午後四時四十四分が年二十四節の第二十一番目の節立冬に當るこの日新京の日の出時刻は午前七時二十二分、日の入り時刻は午後五時二十二分で晝の時間が十時間といふ短かさになる

國婦滿鐵分會 十日總會開催

國防婦人會滿鐵新京分會では十日午後一時から社員俱樂部で本年度總會を開催するが、當日は星野操國婦總本部長その他を來賓に分會長神守靜子支社次長夫人以下會員千五百名が參加、宣言、事業會計報告等があり引續いて茶話會、映畫會を行ふ

和田博士離京

滿洲國地籍整理事業並に土地制度視察のため來滿中の土地制度調查委員和田一郎博士は七日離京したが奉天を視察後朝鮮經由歸國する

人事往來

▲首藤定氏（京タク社長）七日來京國都ホテル
▲小鍛冶直芳氏（鞍山建材社）同
▲澤田修一氏（會社員）同
▲新折四郎氏（同）同

日滿實業協會新京支部から經濟部機關紙の編輯をやつてゐた野尻孝老人、この度結成された滿洲化學工業協會主事に榮轉、この頃頗る機嫌が良い▼老人らしくもなく時々ニッケ邊りに出かけては若いものから新知識を勉强してゐる「わしの仕事は電化のカーバイトから、石炭液化からありとあらゆる滿洲國の化學工業に關係があるんぢやからね」と仲々元氣▼いまに野尻コンツエルンでもこさへてその總裁にでもなるつもりかとかく若い人の無氣力な滿洲國にこんな潑剌たる老人もゐる

天氣と氣温

けふの天氣 北寄りの風稍强く曇小雪後晴
きのふの氣温 最高 一四度三 最低 四度四

アサヒ ヤマト マサゴ
アサヒ 宣傳、娛樂、學校 集合風景一般用 薄手 A3 牛光澤硬調 B3 光澤硬調 B5 光澤最硬調 厚手 F 光澤
ヤマト 高級人像用 薄手 A 牛光澤軟調 B 牛光澤中間調 厚手 D 無光澤中間調 O 牛光澤中間調
マサゴ 最高級美術人像用 厚手、絹目無光澤中間調
日寫の印画紙

女店員 事務員 募集
年齡十七歲より廿三歲迄の內地人を望む
希望者は履歷書持參本人來談ありたし
金泰百貨店人事係
電話③三三六六番

清眼堂

メガネは清眼堂で!!
清眼堂は常に最も正確なる眼鏡を權威ある眼科醫の指導の許に最も優秀な技術を以て製作致して居ります、眼鏡調製の際全滿に其の信用を賜つて居ります清眼堂に御用命願ます
新京陸軍病院眼科
新京滿鐵病院眼科
新京市立病院眼科
知識眼科醫院
羽牟眼科醫院
中山眼科醫院
事屬御指定
眼鏡と双眼鏡の店
清眼堂
吉野町一丁目 電③三二九二

善
鍋ものの季節となりました
丸善自慢の
すきやきを召上れ！
名代手打うどん、そば
御料理
南廣場（興銀前）
電③三一二四
丸善

やき鳥 御座敷
すき燒 御食事用
串ざし
カツ丼
ホルモン
御酒は櫻正宗
開店一周年記念
日頃御愛顧を賜り難有厚く御禮申上ますお蔭樣で今日開店一周年となりましたので聊か謝恩の意味で左記三日間二割引を以て奉仕申上げたいと存じます何卒御來店の程を！
六日、七日、八日（三日間）
二割引サービスデー
銀座キネマ横
電話③六八二五番
田舍家

女人果

小栗虫太郎 作　中島喜美 畫

(二百)

死闘 (10)

やがて靖吉は、本部をかこむ石垣のうへにゐた。やもりのやうにぢつとへばりついてゐたのだ。

ちようど目のしたの、空地の奥のはうにある繁みをとほして、いままでチラ〳〵見えてゐた洋館の二階の灯が、消えてから大分になる頃だ。

『なんだ、どうも變だ……』

『いや、そりや、君の氣のせいだよ。僕は、さつきから此處にゐるが、なにも怪しいことはない。』

『だが、僕はそいつを、ずうつと跟けてきたんだからね。』

『なアに、此處の例の連中のひとりだよ。それなら、われ〳〵には渡りがついてゐるし……』

『…………』

『うつかり、妙な眞似なんかしたら、皺ものだからな。いや、まかり間違ふと、ほんものゝ首が飛ぶよ。』

『莫迦な、』

『どうも、君は正直過ぎて、いかん。正直で、こんな探査などが、やれると思ふのかね……』

ちやうど、石垣のしたあたりで二人ばかり、漢奸探査らしい男がヒソ〳〵とはなし合つてゐる。

その一人が、解せぬらしく小首をかしげて、空地の奥や石垣の上の方をながめすがめしてゐる。

察するに、靖吉は尾行をされ、危くいま虎口を脱したところと見える。

石垣に、腹這ひになつたまゝ身うごきもしなかつたが、やがて、探査も立ち去つたやうだ。

と頭だけもたげた靖吉のからだが、きゆうに蛇のやうにうねりはじめたかと思ふと、繁みに腕が延び、ちかくへ、繁みを出してゐる枝の端をとらへた。

(行つたな、探査め。それになかの様子では、誰もかへつてゐないらしい。ようし、この隙に……』

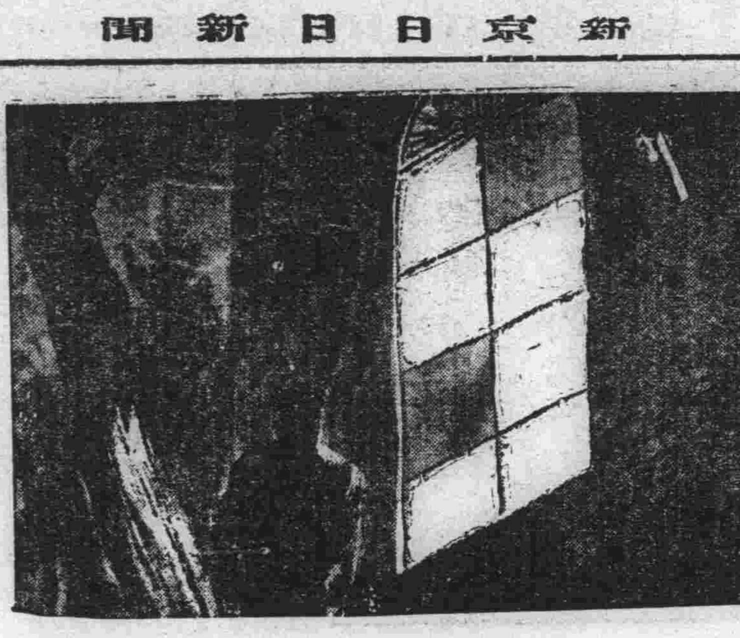

と素早く、からだが石垣からはなれて宙に浮くとみる間に、靖吉は、枝から枝へと猿渡りをはじめた。

ピシリ、

ピシリ、

かすかに、枝の折れる音を伴奏のやうにして……

バルコニーへ、近づいてゆくとヒラリと反動をつけ、彼は素早く手摺を攫んでゐた。

やがてのこと、黒いかたまりが、豹のやうに身輕くサツと手摺を越えフランス窓へ近づいてゐつた。

だが、別に、硝子を切る様子もない。

しばらくコソコソとからだを動かせてゐたかと思ふと、スウツと風穴みたいに口を開けた暗い孔から、しのび込むと、パツタリとあとがしまつた。

(さて、さつきとおなじ徑路だが、どうも廣過ぎて見當のつかん家だ。)

そして彼は、どこにゐる、弓子はいづこの部屋にゐると呟やきながら念じながら、あるきはじめた。

とそこへ、すぐ間近かな部屋から、話し聲がきこえて來た。

『それにしちや、よく、露つてきたのがおめえに分つたな?』

『なに、云つてるんだい。寝ようと思つて階下からあがつて來たところへ、泥棒かエロすけか知らないが、ピシ〳〵と水の音がするから、ぶつ殺してやらうと思つて待つてたんだ。フン、ぶち殺されなくてようござんしたね。』

PHOTO STUDIO 高級寫眞 新京吉野町 乾寫眞館 電③三〇二五

列車發着表

◎大連方面行

△大連行 前二時三十分
△奉天行 六時廿五分
△釜山行 八時十分
△奉天行 八時廿五分
△大連行 九時三十分
△營口行 十時三十分
△四平街行 十一時卅分
△奉天行 後一時五分
△大連行 一時四十分
△大連行 二時三十分
△大連行 三時廿五分
△四平街行 四時五十分
△釜山行 六時五十分
△四平街行 七時四十分
△大連行 九時四十分
△大連行 十一時十三分
△奉天行 十二時三十分

◎哈爾濱方面行

△哈爾濱行 前三時四十二分
△德惠行 五時十五分
△哈爾濱行 六時三十分
△哈爾濱行 八時十分
△哈爾濱行 九時十分
△哈爾濱行 後十二時五十三分
△哈爾濱行 三時十五分
△哈爾濱行 五時三十分
△德惠行 七時十分
△哈爾濱行 十時卅五分
△牡丹江行 十一時四十五分

◎圖們方面行

△吉林行 前七時五分
△羅津行 八時卅五分
△圖們行 九時四十五分
△吉林行 後一時
△牡丹江行 三時二十分
△吉林行 七時廿五分
△淸津行 十時五分

◎白城子方面行

△白城子行 前八時廿五分
△白城子行 十時五十五分
△前郭旗行 後五時三十分

◎大連方面より

△大連發 前三時卅二分
△大連發 六時十八分
△奉天發 七時四十五分
△大連發 八時
△四平街發 八時四十六分
△四平街發 九時四十分
△四平街發 十時卅二分
△釜山發 十一時四十二分
△奉天發 後十二時三十分
△大連發 三時
△大連發 四時二十分
△大連發 五時二十分
△營口發 六時四十八分
△大連發 八時二十分
△奉天發 九時廿五分
△釜山發 九時四十五分
△奉天發 十一時卅分

◎哈爾濱方面より

△德惠發 前零時三十分
△哈爾濱發 二時二十分
△牡丹江發 六時五十四分
△哈爾濱發 十一時三十分
△德惠發 後十二時五十分
△哈爾濱發 一時三十分
△哈爾濱發 三時十分
△哈爾濱發 六時四十分
△哈爾濱發 九時三十分
△哈爾濱發 十一時三分

◎圖們方面より

△淸津發 前七時五十三分
△吉林發 十一時廿四分
△牡丹江發 後二時十五分
△吉林發 五時廿一分
△圖們發 八時四十分
△羅津發 九時三十分
△吉林發 十一時十五分

◎白城子方面より

△前郭旗發 十二時一分
△白城子發 六時卅二分
△白城子發 九時五分

大阪商船出帆

門司、神戸行
熱河丸 十一月十日
鴨緑丸 十一月十一日
黒龍丸 十一月十三日
うらる丸 十一月十四日
扶桑丸 十一月十六日
吉林丸 十一月十八日
うすりい丸 十一月二十日
(午前十一時大連出帆)
事務所 大連・奉天・新京・哈爾濱・興とビューローで連絡切符發賣

たゝみ 室町公学校前 鴉殿兄弟商会 電③二四八二一

日日案内
廣告料 ◇三行 一回金六十錢 一回金四十錢 ◇五行 一回金八十錢 ◇十行 一回金一圓八十錢

古物 丸八商店 曙町二ノ一八 電3 六〇四一番

看護 婦附添婦家政婦募集 中央看護婦會 新京入船町 電3 四五〇一番

外務 社員招聘 第一生命新京支部 新京中央通四二 電3 四九五九

代書とタイプ印書は東一條通稲荷神社南約一丁南洲堂で 電3 五一三六番

求下宿 素人にて可 社員御一報乞 參上太平街七五洲賓館高橋正

トラック の御用は 平野工務所 祝町五丁目六 電3 五〇五四
寛城子附近土建材料運搬

失業路頭に迷ふ者 共に本會へ入を求めたき者 新京東三馬路 電2 一〇八五 自疆會

自疆會 結婚媒介部 ドシ〳〵御申込下さい

サック 風化し易く用をなさざる品多し御用は專門の當店に限る 富士町二ノ一四 生好堂 電(3)五四六七

ミナマルイ 本日より電話開通報告申上候 新京犬猫病院 新開通電話(3)ミナマルイ番 ……三七〇一…… 田島獣醫 井上獣醫敬白

トラック に依る 運搬 大和運輸公司 電(3)六九〇八番 引越及建築土木科一般 農産物麻袋の準備有

若き御婦人の多衣と 防寒コート 「交換自由」 並に貸衣裳 酒井商店 吉野町二丁目 電話(3)二四六四

ドラミン 病源療法藥 ドラミンの御用命は 新京東一條通五六 南洲堂代書館内 ドラミン 滿洲國總配給所へ 電話3 五一三六番

女中女給事務員ボーイ其他 男女の職業紹介 募集 日、滿人 ダイヤ街梅ケ枝町楠源ビル 國都紹介所 電3 二五〇九

お茶とお茶道具は 新京吉野町一丁目 みどり茶園 電3 四七七〇

家傳 お灸 ▲神經痛 ▲婦人病 ▲胃腸病 ▲淋病 ▲中風 ▲筋 膜炎 ▲カリエス ▲ロイマチス ▲痔 小便 ▲眼 氣 ▲あんま特設 中央通(大阪商船横) 淸水堂鍼灸院 電話3 六七二七番

タイプ印書 飜譯・立案 謄寫・代書 祝町二ノ一四 新滿社 電話3 二三八七

かんばん 玉江 電(3)二八二八 新京キネマ前

質 第七博号屋 三笠町三ノ廿七 公會堂裏 電3 五五三三

特效藥安心散 慢性花柳病、皮膚病 關節炎、神經痛 リウマチス 特効あり御試藥を乞ふ 浪速町二丁目十八番地 吉光堂療院

鍼灸 浪速町二丁目十八番地 東二條通交番前 吉光堂療院 電3 三七三六

おでん割烹 天龍 吉野町 銀座裏小路

中央通り 中央通警察署前 末松接骨院 電3 二二〇三番

ほねつぎ

今辨慶整骨院 滿鐵病院東正門前 電3 五三六一番

ほねつぎ

カメラ修理 新京銀座 乾寫眞機店 電話3 二三九〇

圖案 商業美術 構成社 蓬萊町一ノ五中央通郵政局前角西入 電話3 六五八八番

○の御用は 質 ダイヤ街 (丸石商店前) 荻本質店 入船町一丁目 電話(3)六二六七

感權の最新 タイプライタ タイピスト生徒募集 日本タイプライター株式會社 新京朝日通一八ノ一 電話③ 3338 5684

高價買入 電話及金融 月賦販賣 金融即時・長期秘密 電話の御相談は最も信用ある 荻本電話店 (御用の方は3六二六七) 新京入船町一ノ二二(ダイヤ街丸石商店前)

タイピスト養成 授業 午前、午後、夜間 入學隨時 規則書進呈 新京新發路一〇五號 常盤タイプライター 滿洲直賣所 電(2)四四五二 四四五三番

あんま 鍼灸 愛化堂 遠近を問はず御伺ひ致します 電話3 二五三九 東三條通

電話賣買 電話月賦販賣 電話金融 岩見電話店 永樂町三ノ一ノ四 八島小學校前 電3・3137番

質 七福屋 強勉勉強 安心本位 大安呂流 入船町一丁目(ヒル)電35549

貸出勉強 極く簡單 質 質流れ品大安賣 愛知屋 東二條通二五 朝日社隣 電③三五九五

鍼灸科一般 婦人病 胃腸病 呼吸器病 神經痛 リウマチ 中風 脚氣 順泰堂療院 電(3)四五六八 大和通四十一番地 東二條通交番横向ヒ角

新 時代のおちや 獨立大倉庫設備 完全保管 手續簡易 絶對的資出ら〳〵 横濱屋 ダイヤ街 電(3)四七七四 御一報次第 秘密參上 簡易・譲金融

立食 松壽し 酒は松竹梅 松竹梅の酒藏 銀座キネマ前 電③五三六七番

新京ダイヤ街 割烹 温泉閣 電(3)五二八五 六二八五 御宴會は(十名以上)特に御相談 下關直輸入の ふぐ料理 季節の味覚 鍋料理 肉鳥專門 わかもと 電(3)五二八五 二九八八

紫雲社 看板 塗裝 新京大經路九四號 電話(2)二一六三番

パーマネントは ダイヤ街 王屋理髪院婦人部 電話③6244

新京崇智路六一六 淺井小兒科 電話② 一六〇五番

-味覺で立つ- 唸を生じて大評判 ◇鰻かば焼こ丼◇ 食道樂 青葉 三笠町一丁目 電話③ 二九四二番 五一六〇番 青葉

出前迅速 お食堂 おすまし 三笠町 電③二八一〇 五七七五番

宇治茶 河久商店 三笠町二丁目 電(三)三三〇四番

音色の良き琴三味線 新京唯一の專門店へ 東一條通六〇 大政楽器店 電(三)五五六番

專門 内科、小兒科 院長 專門 肛門病科 松本要太郎 入院隨意 往診應需 松本醫院 日本橋郵政局前 電3 三七五六 專門 性病泌尿科 醫學士 外科、皮膚科 内海亭二

御指定 滿鐵沿線各眼科 羽本眼科醫院 滿鐵醫院眼科 市立醫院眼科 メガネ專門 精華眼鏡店 祝町二ノ一七(新京キネマ前)電3 四二二四 本店 大連 支店 奉天

食物の完全消化 SANKYO 三共 栄養増進に

食物の完全なる分解消化を忘れて、漫然と栄養薬物を服用するは無意味と言はねばならない。

タカヂアスターゼは強力無比の澱粉消化力を有し、且蛋白質を始め、脂肪、纖維素、レシチン、イヌリン其他十餘の各種消化酵素を含有し、消化作用は多角的にして、胃酸液腸アルカリ液、茶、コーヒー等により效力の減退は更に認めない。

散剤、錠剤あり

(説明書進呈)

綜合の酵素消化剤 タカヂアスターゼ

東京・三共株式會社・日本

905.N.022

創業二十年信用を賣る店 山口の自轉車代理店 の御用は澤山商會 日本橋通南廣場東 電話③三一五七番

鯛すき ふぐ料理 國都自慢の味は先ず青柳から 食道樂 青柳 祝町二丁目 電三二〇六〇